京城日報
三月二十二日(木)
夕刊
昭和九年三月二十二日　（日刊）　第九千四百五十三號　（第三種郵便物認可）
【皇紀二千五百九十四年】

すき燒　鳥料理　水炊　久家　本町二丁目　電話本二三八三番

陸軍の新國防計畫

滿洲派遣軍常備化や裝備改革のため委員會設置

豫算の平年化を圖る

【東京電話】陸軍では滿洲事變にともなふ時局兵備對による暫定的計畫や兵備力充實諸制度の改革、器材整備等實施の要あり、今後大體事件の一段落をまつて、陸軍豫算の平年化を圖り議會終了後、陸軍省參謀本部教育總監部等關係當局で委員會を組織し軍制改革について研究することゝなつたが、委員會で研究される重要事項は日滿議定書に基く滿洲國の國防共同防衛ならびに內外の狀勢に對應するため

一、常備兵力

二、滿洲國駐屯兵力

を決定することゝなつたが、滿洲國共同防衛の重大責務を負擔する上からも永久に數箇師團を派遣する必要あり、常備兵力は當然增加の必要を生じ陸軍部內でも增師計畫を考慮してゐるが、實現困難の場合は他の方法をとる以外の模樣である、一方裝備改革についても引續き研究實施せられてゐるが、列國の狀勢に對應するため豫算の不斷化とともに今後每年二、三箇師團づつ裝備の改革を實施する模樣である、この陸軍の新國防計畫については財政にも重大關係を有するので政府においては速かに決定されんことを切望してゐる

善隣

日米兩國の平和强調

廣田外相の挨拶にハル長官も共鳴す

【東京電話】去る二月廿一日齋藤大使がハル國務長官に對し廣田外相の非公式個人的挨拶を述べたのに對し、三月二日ハル長官より齋藤大使を通じて廣田外相宛非公式個人的挨拶の形式により非公式個人的挨拶をなしたが、その內容は各々大要左の如きものである

廣田外相よりハル長官宛非公式個人的挨拶要旨

帝國政府の根本政策は隣邦との協調を念とし、何れの國とも進んで事を構へんとする意圖なきは勿論で殊に太平洋を距つる大隣邦北米合衆國に對しては善隣の平和關係を確立せんことを希望するものである、予は就任以來この目的達成のため微力を致しつゝある次第であるが、今回齋藤大使が新に重任を負ひ貴國に赴任する機會に於て日米兩國の傳統的親善關係促進に對する所懷を披瀝するは欣幸とするものであつて、貴國政府は日本政府に對し滿幅の支持と贊同を與へらるべきことを信ずるものである

米國務長官ハル氏より廣田外相宛の非公式個人的挨拶要旨

貴大臣が右挨拶中に表明せられたる懇篤なる感情は予の深く感銘するところであつて、予も亦ひとしく同樣の感情を茲に表明するものである、更に予は我兩國間には兩國に於て適切なる見方を以て見るに於ては平和手段により容易に調節し得ない問題が事實上存在し得ないことを信ずるものである、貴大臣は日本はその何れの國に對しても進んで事を構へんとする意なきことを强調せられた、予は右說明を特に敬虔の念を以て受け米國に於ても他國との關係に於て何等の問題を惹起せんとする希望及び何等の紛爭を回避せんとする意圖は毫も有せざることをこの機會に於て明確に闡明するものである

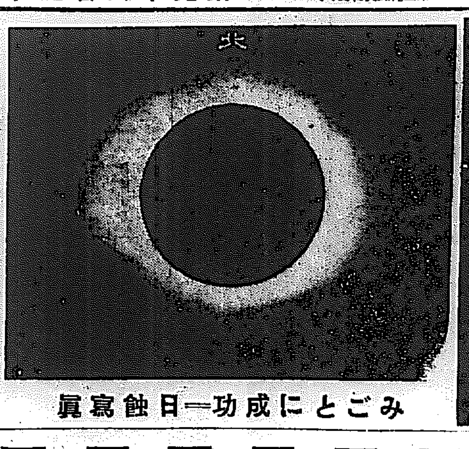

みごとに成功—日蝕寫眞

早乙女東京天文臺長以下大掛りの觀測隊一行が南洋ローソップ島でたつた二分間の觀測で得た唯一のおみやげ……日蝕寫眞が十九日三鷹天文臺で發表された、寫眞は十一時半の皆既直前で南川技手が撮影したコロナ（皆既蝕）と服部技手撮影の上圖火星（向つて右）

皇太后陛下崩御で七日間宮中喪

【東京電話】畏き邊りではオランダ皇太后エンマ陛下の崩御に付廿一日より廿七日まで七日間宮中喪を仰せ出だされた

別口もある

正金の不當利得

預金元利一億五千萬圓を猫糞を極めたと摘發さる

【東京電話】正金銀行の不當利得問題は今廿日の衆議院決算委員會に於て國民同盟の中村繼男、民政黨の石田鑑次郎兩氏より之は別個な正金不當利得問題が新たに指摘された、之に對し大藏當局はその事實を承知せずとして答辯がなかつたが、九州、四國方面の當該關係者より近く當局に向つて陳情運動が開始される模樣である、卽ち問題の要點は次の如くである

一、明治十八年一月以來當時日本より布哇ホノルル方面への移民者のため、その賃金の一部を當時布哇の帝國公使との間に協定が出來、以來預金部の預金とされて來た

一、明治廿七年八月一日になつて右預金はそのまゝ正金銀行ホノルル支店に引繼ぎ今日に至つてゐるが、利子が殖えて今日では當時の預金額の三十四倍に上り、現在その計算は一億五千萬圓に達する見當である

一、これについては昭和六年當時の井上藏相はこの事實を認め、預金者は當然右預金の引出要求の權利あるにも拘はらず、正金がこの支拂に應ぜざるは監督官廳たる大藏省に於ても當然その責を負ふべきものとしてゐる

鮮米問答

衆議院豫算總會

【東京電話】廿二日の衆議院豫算總會は午前十時四十五分開會

三善信房氏（政友）今回朝鮮、臺灣より要求の米穀生産費調査の內容如何

永井拓相　朝鮮では五萬石以上の米を生産する百四十五郡に亙り八百七十戶につき、又台灣では六百戶につき調査をなし、これを內閣の米穀生產費調査委員會に持寄り結果を纏める方針である

今井田政務總監　南方の主要米穀生產地に於て調査をなし其他調査方法は內地と同樣な方法で調査したい朝鮮では特にその事情を見て調査員を配置いた

三善氏　拓相は內地外地米の調査の統一をなす考へありや、又農林當局は朝鮮の實情につき取得を十分見てゐるか

北島殖產局長　當局は二期作であるため調査は要する手當が一年一戶當り三十圓となり朝鮮は一期作のため二十圓となるのである、又調査方法についても朝鮮と臺灣とは知識の程度が異るため相違があるのでこの點は充分內閣に於て十分調査する

荷見米穀部長　米の調査は上米を加へ大體百七十萬石を收容せなければならぬので、急場の必要に應ずるためバラックを建造せんとするのである

中田正輔氏（國同）國會は追加豫算に要求した理由及び陸軍の土地調査費の目的如何を質し

後藤農相　當面の問題として米の生產を朝鮮に於てなし、內地は他のものに轉換する考へなきや

後藤農相　は到底考慮し難い

中村三之丞君（民政）の質問は西田鶴吉氏と陸相間に若干の質疑あり、これを以て質問を打切り、午後零時半休憩、午後一時半より討論採決に入る筈

議會は一日延長か

貴族院に重要議案山積し

圓滿終了を圖るため

【東京電話】波瀾を極めた今議會も貴族院に殘つてゐる重要法案の審議が遂に片付けだけで平穩に終了することになつたが、貴族院內閣與目のスローモーションが祟つて議會は山積してゐるので、政府は是非ともこの四日間に議案全部の審議を終らせやうと、この際八方手を盡して兩院に諒解を求めてゐる、議會に臨む當初から政府のとり來つた豫算成立第一主義の結果、それだけ他の重要法案に對する態度には遲速の點が多く、最後の土壇場で會期延長の必要に迫られてゐるが閣內にあつては一般に會期延長には反對意見强く、政府首腦部は目下の處表面的には飽まで會期延長の必要なしとして頗る樂觀的態度に出で、一方貴族院に對し極力諒解を求めてをり、堀切議長は廿二日各派に對し同じく諒解を求めることゝなつた、併し齋藤首相としては、時間の急がず無理をしない方針の下に、貴族院が重要法案の成立を欲し誠意を以て會期の延長を望むならば、政府に於ても之に應ずることあるべしとの見解を持してゐるので、結局一日位の延長をなして議會の圓滿終了を圖るものと見られてゐる

政民兩黨首腦部

更に懇談

【東京電話】議會前に行はれた中島前商相の仲介に依る第一回政民首腦部懇談會に續いて、第二回懇談會は中島氏の商相辭職等により沙汰止みの狀態となつてゐたが、最近政民連繫問題の再燃に伴ひ兩黨首腦部間にまたこの議が持上るに至つた、而して今回は中島氏に對する返禮といふが如き形式でなく、政友會の床次竹二郎、民政黨の町田忠治兩氏發起の下に、前回出席した兩黨首腦部だけの第二回會合を開き、打解けて懇談の實をあげたいとの計畫であり、これが期日も成るべく議會中に致したいとの意向の下に、主として床次、町田兩氏間に話が進められてゐる卽ち政民提携に關し民政黨の首腦

身に餘る光榮

大命を帶びて日本へ

鄭特派使節の談

【奉天廿一日發電通】滿洲國帝政成立の慶びをもつて日本に使する特派使節國務總理鄭孝胥、外交部大臣及び隨員一行は沿道各都市市民の盛なる歡送裡に奉天へつゝ廿一日午後一時卅四分特急鳩で奉天を通過したが、車中に訪問した記者に對し鄭國務總理は快よく語る

滿洲國帝政確立に對し、皇帝陛下の命により櫻咲く四月櫻の日本に使して日本に我が皇帝陛下の親書を捧呈し御意を御傳へ申上げることは誠に身に餘る光榮であります、私は七年前に東京を訪ひ復興事業の壯觀を見たが、愈よ今度その壯觀なる結果を見ることを喜ぶものであります、東京は四月五日に御囲れする豫定になつてゐるので、櫻には少し早過ぎはせぬかと思ひますが、京都ではゆつくり見物出來ると思つてゐます、櫻は誠に淸よい花で好きです、殊に東京に外遊するに當り約四十年前自分が靑年時代に小金井、飛鳥山などの花見に浮かれて步いた樂しい思ひ出を想起します

御所感の詩を發表したいと所望すると

いや年を取ると詩も仲々浮かびませんが、東京には詩友も澤山をりますから、時間さへあればこれらの人達ともお會ひしたいと樂しみにしてゐます

と詩人らしい謙讓な口調で結んだ

大連出發

海路門司へ

【大連電話】滿洲國訪日特使鄭國務總理一行廿餘名は訪日の途次廿一日午後七時半特別列車で小崗子市長以下官民多數の出迎へを受け大連驛に到着小憩の後滿鐵會社の歡迎宴に臨んだ、大連ヤマトホテルに一夜を明かした滿洲國訪日國使節一行鄭總理以下一行は午前九時勢揃ひの上大連神社參拜海路平安を祈り、午前十時出帆のウラル丸に乘り込み、日滿官民の熱狂的歡呼裡に一路門司に向つた、船首は見送りの人に沸き返るやうな雜沓振りを呈した、なほ國使は東京滯在一週間、國賓としての待遇を受ける筈で、重要使命を果して後は日光、奈良、京都、別府、鹿兒島等を巡遊見物し、歸途を肥すことゝなつてをり、その日を待ち兼ねてゐる

貴族院—

本會議

關稅獨裁案の權限質疑

【東京電話】廿二日の貴族院本會議は午前十時卅二分開會、日銀に入り

日本銀行金買入法案（政府提出衆議院送付）

貿易調節及通商擁護に關する法律案（同上）

を十八名の委員附託の質疑に入り

桑山鐵男氏（交友）本案には勅令に讓つた規定が非常に多い、これは憲法違反でないか

これに對し黑崎法制局長官より詳細なる法理論の說明あり憲法違反の事實なしと答へる

桑山氏　本案は當然立法に待つべきものゝうち命令に委ねられてゐるものがある、政府に放漫なる權限を附與する結果になる、これは明らかに憲法違反である

松本商相　本法に於て命令に委讓せられた部分は嚴重に限定せられてある、全然違法に反するところはない（つゞく）

權重顯子逝去

中樞院顧問正四位勳一等子爵權重顯氏は十九日午前六時半府內通義洞自宅に於て逝去した享年八十一

ゴシップ

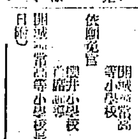

貴族院の兒玉秀雄伯、客間にすばらしい美人畫をかけてニヤリ〳〵悅に入つてゐるので

一足先きに春が來たやうですねといへば、いはく

日露戰爭當時親友（源太郎將軍）が滿洲に出征してゐた頃山縣有朋公がこれのお酌で一杯やつてくれと、手紙と共に陣中見舞として贈られたものだ、親爺が喜んでこれを眺めながら一杯やつたと思ふとちよつと懷しい氣がするよ

日英會商

政府は特に大事を執る

英國商相の意見

【ロンドン廿一日電通】開會の劈頭英國商相ランシマン氏はランカシア綿業家に對し、日英會商の政府態度につき左の如き意見を表明した

知する處によれば、

一、政府は他の方面に係り重大な反響を起すやうな心配のない對策があるならばランカシア綿業のため力盡へをなす方針である

一、日本品の競爭對策樹立に就ては單に英帝國內部相互間だけでなく、世界大國の一つとして英國が日本に對する態度といふ見方に於て慎重考慮を要する若干困難な點があることを留意せねばならぬ

一、若し徒らに劇しく係り片寄つた策をとり對日手段の選擇を誤るならば、日英經濟戰爭の惹起を避け得ないであらう

一、日英貿易はその額頗る多く且つ輸出と輸入の均衡がよくとれてゐることを顧く英國財界一般の立場から考へて置かねばならぬ

一、日英通商條約の廢棄は英國側にとつて何等重大なる利益を供與し得るものとは考へられない

人

◇市村陸軍要港司令官　柳原副官帶同廿三日鎭海發、淸水、光州、木浦、全州、を視察して迎陽に一泊、廿九日歸任の筈

◇淨水鐵道局理事　廿日龍井へ、廿四日歸任の筈

◇田淵東拓理事　廿二日東上

◇山中大吉氏（總督府）感冒より廿一日歸城

◇前野美吉氏逝去（辰巳硝油取締役）廿二日逝去、廿四日午後五時南山本願寺で告別式舉行

◇橋本水利課長令兄逝去　同氏は廿日別府市常磐町の自宅で逝去

檢事異動（廿日付）

依願免本官　本府檢事　永島雄蔵

補平壤地方法院檢事正（海州）同　大沼惟隆

補海州地方法院檢事正（清津）同　石川韜吉

補淸津地方法院檢事（平壤）本府檢事　橋本恒五郎

補咸興地方法院檢事正（光州）同　岩城鐵三郎

補光州地方法院檢事正（咸興）同　松前調助

補公州地方法院檢事（京城）同　米原先

任朝鮮總督府道事務官（六等）　緖方潔

補咸鏡北道在勤を命ず

開城小學校長更迭

依願免官　開城第二尋常高等小學校　大森森太

開城第二尋常高等小學校長を命ず（廿日付）　櫻井小學校　本間彌之

東西南北

日英商商決裂の後をうけてイギリスの綿業關係者間に逆鱗がおこつて居るらしい▲何がさて大衆のお坊ッちやんのやうなイギリス人樣だ▲他國が自國生產品のよき市場である間はご機嫌が馬鹿によく▲またそれが當然のとであるやうに信じ切つてゐるのだ▲それだのに日本といふ新興國—曾ては極東の忠實なる番犬だと思つてゐた日本が自己の勢力の市場であるインドを荒すばかりか世界の隅々迄自己の最もよき市場に出現するのは不都合千萬だといふのが日英會商のそもそもの起りだ▲イギリスの自己本位の主張がその根本だ▲然しイギリスが最も誇つてゐる紡績機械までが日本からインドへ輸出される世の中になつてきてゐる▲それのみか支那やインドにおいてすら太物ながら日々に紡績業が發達してゐるではないか▲十九世紀の夢を廿世紀に持ち越さうといふのが第一無理である

丹下左膳【52】

林不忘作　小田富彌畫

發願奇特帳（一）

柳生藩江戶家老、田丸主水正は睡むやうな眼をしてゐる。

『すると、別所信濃守は——？』

と言ひさして、その細い眼で、勘定方を見やつた。

珠の大きな算盤の前算盤を、前に置いた勘定方が一人。

『は。これだけ。』

パチリ、パチリと、珠を二つ彈いて、そろばんに二の數を見せた。

『二つか。』

『は。』

二兩だか二十兩だか、二百兩だか二千兩だかわかりませんが、とにかく金のことらしい。

『ふうむ。』主水正は、口をへのは、その主水正と、そろばん係が一人、記入方がひとり、三人きりだ。

『これで大體終つたと思ふが——うむ、櫻井甲斐守は？』

主水正は算盤を覗きこんで、

『六つ。ほう、伊達公の上ではないか。えらく又——櫻井甲斐守も六つ。』

『は。』

勘定方が答へて、

一、櫻井甲斐守——六つ。

と書き入れて行く。

『もう、來べき筋はすべて來たやうだ。今日あたり締切りにしようではないか。』

かういつて主水正が二人を見かはすと、そろばん係が、そろばんをがちやがちやと崩して、

『只今のところでは、別所信濃守樣が最低……。』

記入係が、筆を舐めて、

『石川左近將監樣からは、まだ——。』

『ほ！ 石川どのは、まだだつたかな。』

この主水正の聲と同時に、襖子のそとの小廊に、前置立ちの取次ぎの影がさして、

『御家老さまに申し上げます。』

『何ぢや。』

『只今、石川左近將監樣より御使者が見えまして——。』

『來た、來た。』主水正は笑つて『噂をすれば影ぢや。お座敷に御通し申して置け。二つの組かな？ それとも三つ半は出すかな……。』

と起ち上つた。

おことはり

この間の原稿一枚が何かの間違ひで、東京からの途中から脫漏してゐますが、けふやむなくこのまゝ掲載しました。この分は東京支社へ照會中ですから到着次第掲載いたします

絹五反。

一、伊達どの——五つ、及び仙臺味噌十荷。

一、別所信濃守——二つ。

一、大瀧壹岐守——三つ及び縮緬十匹、酒五駄。

一、僉我大膳介——二つ半。

かういふ名前と、數字と、品物とが、縮緬ちの紙面に無數につゞいてゐる。

麻布林念寺前、伊賀藩柳生對馬守のお上屋敷。

その奧庭の離室だ。午下りのうらゝかな陽が閉め切つた障子に水の影をまばらにうつして、そよ風に乘つてくる梅の香。

どこかに、抵啼きのうぐひすが聞える。

瀧侯柳生對馬守は、まだお國ともと柳生の庄にゐる。江戶のはうを一手に切り盛りしてゐるのは、この田丸主水正老人である。

いまこの室內に、人を遠ざけて何ごとか秘密の帳合ひをしてゐる

稲江理事官滿洲へ出張

本府理事官稲江庭好氏は二十二日夜京城發奉天、新京、大連を視察に赴くが、同時に滿洲側と出版物取締および連絡打合せをなし三十日歸城のはず

主婦之友　四月號の別冊附錄
家庭園藝寶典
▲日本で初めての家庭園藝大全集を全讀者に無代贈呈で大評判!!
▲草花や野菜の作方から庭園藝が一切わかる大全集で大評判!!
▲五六圓以上の價値ある雜誌界空前の大附錄つき四月號大賣行!!
附錄　草花の作方早見表　これさへ見れば約二百五十種の草花の作方が何から何まで一切のことが一目でわかるトテモ重寶な早見表で大評判です。
附錄　野菜の作方早見表　どんな野菜の作方でもこの表さへ見れば種播きから收穫までの心得一切が詳しくわかる便利な早見表で大評判です。
六十錢（送料八錢）
東京神田　主婦之友社

函館市の大火事

廿一日午後六時半頃 烈風中に出火す

【東京至急報】函館市方は廿一日夕より風速三十米の烈風吹きまくり午後六時半頃市内谷地頭町、松風町、住吉町その他十二ヶ所から一、三ヶ所出火し、就中谷地頭町の火は猛烈を極め四方に飛火し湯の川方面へと市内目貫の通りへ延燒し、官公街三新聞社や民家一萬八千戸を燒失、二十二日午前三時死者一千名、重輕傷者は數知れず今なほ延燒中である

全市の八割燒失し 罹災者は十五萬人

【東京電話】二十二日午前六時十二分津輕要塞司令官山口少將發、同八時二十分陸軍省着電＝一、函館の大火は今朝六時までに全市の八割を燒失し罹災者十五萬人に上る見込み、一、陸軍官舍の一部及部隊は類燒を免れたるも官舍の一部を類燒せり、附近の郵便、電信、電話殆んど不通なり、一、飛機の要時に依り極力治安の維持に任ぜんとす

隣通には函館刑務所があるので、同刑務所では萬一の場合は囚徒を解放する準備を整へてゐる、函館驛は午前五時までの情報によれば無事の模樣であるが、詳細不明である、向市内各所より飛火した爲め避難民は火の手に圍まれ逃げ場を失つたので死傷者は意外に多數に上る見込みである（午前五時記）

主要建物悉く燒失 連絡船も暴風のため行方不明

【青森電話】函館の大火の電報は電信電話不通のため詳細判明しないが、郵便局電信局を燒失したもの〻如く、燒失區域は住吉、谷地頭、春日、青柳、寳來、相生、西川、地藏、汐留、豐川、蓬萊、仲濱、眞砂、壽、若松、東雲、音羽各町および、主なる建物は市役所、專賣局、日本會社、函館新聞、函館毎日新聞社その他各銀行支店、銀座街およびカフエー街悉く燒失したと見られ、鎭火の見込みたゝず通信杜絶のため午後十時以後詳細判明せず。なほ青函連絡船は暴風のため行方不明となつた

漸く鎭火か 廿二日午前五時

【青森電話】青函連絡船より青森無電に達した報告によれば、函館の火事は午前五時に至り漸く鎭火した模樣である

烈風に煽られ再び燃上る 五稜廓方面は猛火

【東京電話】鐵道省着の情報に依れば、函館市の大火は午前六時頃一旦下火となつたが、烈風に煽られて再び燃へ上り午前八時五稜廓方面に猛火の模樣を認む、刑務所の安否氣遣はれるも多分延燒せるらしく、驛、棧橋は無事なるもの〻如きも函館驛は類燒せるが如し、なほ二十一日午後八時には函館驛近く延燒し來れるを以て驛員全居住者は全部避難せりと

市外に延燒 重砲隊も出動す

【敦賀電話】＝若松無電局着電＝函館市の三分の二を完全に烏有に歸した猛火は、午前五時に至りさらに同市外に燃え移り、市外湯ノ川町をはじめ隣接村々も危險に陷つたので遂に函館重砲兵大隊が出動し、防火ならびに罹災民の救助に努めてゐるが、重要建物のうちでも僅かに燒け殘つてゐた函館放送局も午前三時過ぎ遂に燒失した

八方に飛火し 市民逃場を失ふ 死傷は莫大の見込

【青森電話】函館大火の火の元は住吉町で同町は函館驛と反對側の大森濱にあり風速三十米といふ大風雪のため火はなめる如く北進し此陸に延燒し風下の八方に飛び火し、市内數ヶ所より火の手があがり消防者もどうすることも出來ず傍觀する外なき狀態となつた、火は谷地頭町を燒き電車通を越えて公園招魂社、汐見町、元町、會所町、旅館町、大縄町、天神町、西濱町に燃え移り同街通りを東に越え若松町を燒き高砂町に出で向五稜

聖上陛下 甚く御軫念

【東京電話】宮内省では二十二日午前九時内務省より函館大火の公報をうけたので、直ちに侍從職へ通じ天皇陛下に奏上したところ 天皇陛下には甚く御軫念あらせられ、詳細判明次第御軫念の御沙汰を仰出さるべく、被害が傳へられるが如き次第なれば侍從を御差遣御救恤を御懇旨あらせらる〻やに承はる

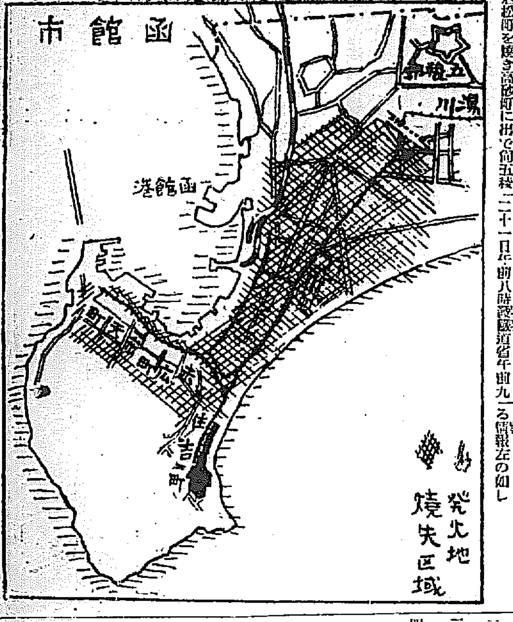

大火災漸く終熄 午前七時に至つて 市街は見渡す限り燒野ヶ原

【敦賀電話】二十二日午前十時若狹無電局着電＝二十一日午後六時函館市谷地頭町より出火、八方に擴がつた劫火は同市をほとんど燒き盡し、さらに隣接町村まで擴がらんとしたが、消防隊、重砲兵隊等の必死的破壞消防により若松町、五稜廓附近および、辨天町方面を殘し二十二日午前七時漸く鎭火した、この大火で灰燼に歸した總戶數は二萬戸、燒失區域は全市の八割に達し罹災者總數は十五萬人に上つてゐる、かくてきのふまで殷盛を極めた函館市街も今は見渡す限り荒寥たる一面の燒野ヶ原と化し、往年の帝都大震災を如實に描き出す凄慘な光景を呈してゐる、なほ一時危まれた函館停車場は危く難を免れた

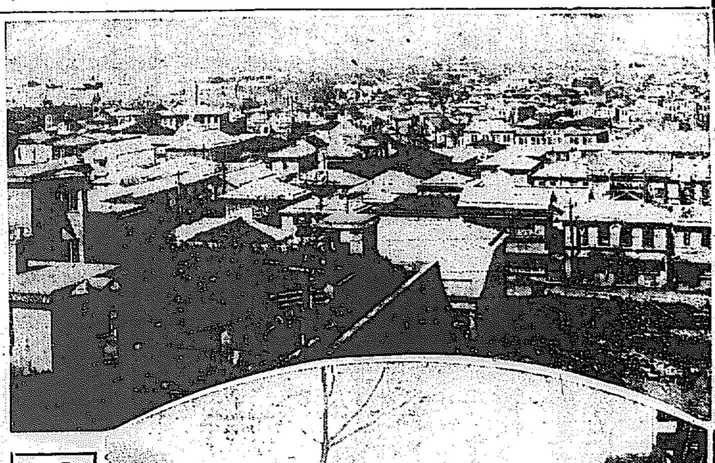

寫眞說明 上は大火の函館山、下は市内で一番の盛り場、銀座街といふエビス町の一部▲印は廿二日午前中判明した燒失區域

物資缺乏し 差當り食糧がない

【東京電話】函館市より内務省に達した情報によれば市内全燒の爲め物資全く缺乏し、殊に海上荒天のため青森よりの輸送も目下のところ見込なく、二十萬函館市民は全く物資缺乏し差當りの食糧すらなき有樣である、よつてこれが供給方手配されたしとあり、內務省社會局保護課の大槻、堀尾兩事務官は佐上北海道長官と共に函館に行く筈

死屍累々の慘狀 午前九時五十分 燒失二萬四千五百戸

【東京電話】青森鐵道運輸事務所二十一日午前八時發鐵道省午前九時五十分着電＝函館市大火に關する情報左の如し

一、二十間坂附近全部山の上から下まで燒き拔く

二、新函館軍線路から大森濱まで全部

三、函館驛前下駄屋より有樂館の方へ大森濱まで全部

四、中學校前から大森濱まで約三町全部

五、目下（午前八時）五稜廓方面へ延燒中

六、女學校前本町附近は異狀なし

七、鐵道方面は驛、本屋棧橋などは今のところ安全

八、大森濱方面死傷者最も多く海岸に追ひ詰められ死者累々たり

九、燒失家屋二萬四千五百戸、死傷一千、増加の見込み

十、海上猛烈にて連絡船第一便、第四便共港内に假泊中

陸軍省から救恤を訓令 出征將士の家族救濟

【東京電話】陸軍省では二十二日午前旭川大塚衛戍司令官に對し函館大火の罹災者に對する救恤、即ち天幕の貸與、醫藥品の配布、食糧の分配、毛布貸與等に關し臨時適宜の措置を取る樣訓令した、又憲兵部では同地在郷將士の家族救護のため取あへず五千圓の支出を決定した、同現地の狀況を視察し憲兵の處置を講ぜしめるため熊谷課員池田大尉を現場に急行せしめた

内務省から 防寒具を急送 急遽對策を協議

【東京電話】函館大火の報に內務省警保局では二十二日午前六時ごろ増田小管兩事務官をはじめ係官急遽登廳し應急措置に大童となつてゐるが、多分増田事務官が出張する筈であるが、同時に社會局でも函館市長よりの救援電報到着したので對策協議中であるが、罹災民の食糧等については附近に札幌、旭川、小樽を控へてゐるのでまづ心配はないものと見て只防寒用具の不便を見越して陸軍被服廠と打合の上至急準備することゝなつた

損害全く不明 全市の火保三千萬圓

【東京電話】函館市の火災に伴ふ損害に付ては未だ明らでないが、東京保險會社側では目下詳細なる情報を極力蒐めつ〻あるが同市に於ける火災保險額は大體三千萬圓に達する見込で保險會社は大痛手を蒙つてゐる

罹災民救護に 毛布五萬枚急送 內務省が準備に着手

【東京電話】內務省は函館大火の罹災民救護のため取敢ず毛布五萬枚を急送することゝなり、直ちにこれが準備に着手した

市長から內務省へ 應急救援方を電請

【東京電話】廿二日午前四時五十五分內務省着電＝坂本函館市長より內務大臣宛緊急電報、三月廿一日午後五時頃より市内、烈風吹き倒據谷地頭町より出火、現在までに約一萬七、八千戸を燒失し、風益々西に變りたるも未だ延燒中、消防隊の努力も空しく昔一物もなく罹災者は烈風と雪の中に右往左往してゐる、何分の應急救援を懇願す

煙突倒れ火を發す 大火の原因

【敦賀電話】函館大火の原因は折柄西北三十七メートルに達する大暴風で市内谷地頭町の民家の煙突數本が倒壞したゝめ火を發したものである

軍艦四隻急行 救護品を滿載

【東京電話】函館大火の報に大湊要港部では第一驅逐隊神風、沼風、野風、波風の四艦が救護品を滿載し函館に急行した旨海軍省に入電があつた

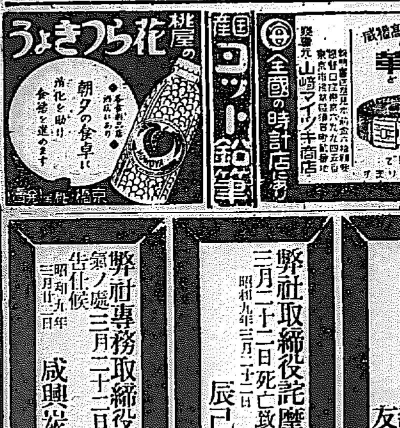

あすの天氣(23)

廿二日概況 低氣壓は北東に進行して今朝はオホーツク海南部にあつて猛烈に發達して七一八粍を示して居り高氣壓は東支那海にあつて本邦西部及半島は此の圏内に入つてゐる。天氣は北支及南滿洲は晴れ勝なるも上海は氣溫低く朝鮮は濟州島が小雨の外快晴となり氣溫は平年より四度内外低目である内地も表日本は晴れてゐるが裏日本は雪で北海道樺太は暴風雪となつてゐる

あすの豫想 高氣壓は少し東に移動し支那内陸は氣壓が低いから明日は西鮮は曇後不定で朝は所々霧がかゝるかも知れないが東鮮は晴で一般に風穏かに氣溫も上昇するだらう

豫報	晴後曇
廿二日 正午	[illegible]
廿一日 最低	[illegible]

電車に轢れ即死 卅歳位の男身元不明

廿二日午前八時三十分頃京電一六一號（運轉手府内仁義洞五四都名煥(二七)車掌高陽郡漢之面下往十里四五〇鄭俊錫(二〇)の電車が東大門から淸凉里に向け進行中、前方通行中の三十歳前後の朝鮮人を轢き頭部その他目茶苦茶に粉碎し即死した、東大門署では直に現場に急行取調べ中だが身元は判らない

イルズ機京城入 きのふ汝矣島安着

歐亞飛行の途中江原道春川郡東面院條里の河原に不時着したイルズ機は二十二日午後四時十分同地出發同四時五十六分汝矣島飛行場に着陸した

明朝出發 北京に向ふ

京城に飛來したイルズ機は二十二日午前八時北京に向け出發豫定の處、不時着陸の際尾部車輪を曲げたのが容易に復舊せず、第二航程の北京迄は七、八時間を要するので同十一時迄是非修理を完了すべく急いだが結局十一時迄に修理が終らなかつたので遂に二十三日朝八時出發に延期となつた

列車下に首 轢かれ男判る

二十一日午前七時廿五分京城發安東行列車が龍山驛に着してゐたのを驛員が發見、列車の二輛目客車に頭蓋骨が附着してゐたので大騷ぎとなり調査した結果、同列車が龍山驛前通過の折、住所不詳の朝鮮人男が轢死をとげた事實あり、その頭蓋骨であることが判明した

西將軍は 錦州を出發

【錦州廿一日電通】新任東京警備司令官西將軍は在錦日滿官民の盛大なる見送りを受け廿一日午前十一時四十五分發列車にて凱旋の途に着いた、奉天に三泊、廿三日奉天にて後任市村將軍と事務引繼を了し廿四日午前七時發安奉線にていよ／＼晴れの凱旋を爲す豫定である

金剛飴 美麗新罐披露特賣 新罐定價一圓五十錢ヲ一圓 三十一日マデ 本町 龜屋

世界一の 乳 ミルコ 營養菓子

さくら音頭 ポリドールの 花形歌手總動員 ポリドールレコード

竹内時計店 安くて良い 南大門通三丁目（南本町電停前）電話本局二〇〇二番

キユーピーマヨネーズ 不意の御來客に 毎日のお食膳に

ラヂオ 電氣材料 一式卸 河浪商會

桃屋のびわと桃の罐詰

東洋一の確信ある マイツキ式の腕時計バンド 腕時計用バンドの最高權威 特許マイツキ式の 三折腕革 本品は發賣元の腕革で商標名入りで御用命下さい 發賣元 山崎マイツキ商店 全國の時計店にあり

國産 ロット鉛筆

花らつきよう 桃屋の 朝夕の食卓に 消化を助け 食慾を進めます 東京 桃屋

京城春季競馬大會 開催日 三月三十一日(土) 四月一日(日) 四月二日(月) 四月三日(祭) 四月七日(土) 四月八日(日) 四月十四日(土) 四月十五日(日) 勝馬投票券 金二十圓 五圓 券發賣

皮膚泌尿花柳病 醫學博士 渡邊晋

書畫骨董大賣立會 南宗派家元振綱宗氏所藏 三月二十三、四 二十五日 會場 京城南山町二丁目 京城美術俱樂部

生徒募集 京城 女子高等講習院

銘茶 茶袋卸と小賣 京城本町五丁目三六 清元園茶舖 電話本局一〇〇七番

英文、邦文生徒募集 學則進呈 正則タイピスト養成所 タイプライター印刷引受 京城黄金町二電停前（電本四二四二番）

父治彦儀豫而病氣ノ處養生不相叶三月二十二日午前八時四十三分死去致候間此段御通知申上候 追而告別式ハ三月二十四日午後五時南山本願寺ニ於テ相營可申候
昭和九年三月廿二日
子 詫摩良子
妻 詫摩純子
親戚 一同
友人 一同

弊社取締役詫摩治彦儀三月二十二日死亡致候間此段謹告仕候
昭和九年三月二十二日
辰巳礦油株式會社

弊社專務取締役詫摩治彦儀病氣ノ處三月二十二日死亡致候間此段謹告仕候
昭和九年三月廿二日
咸興炭販賣株式會社

漫畫 ミヨチヤンハンサイ (7)

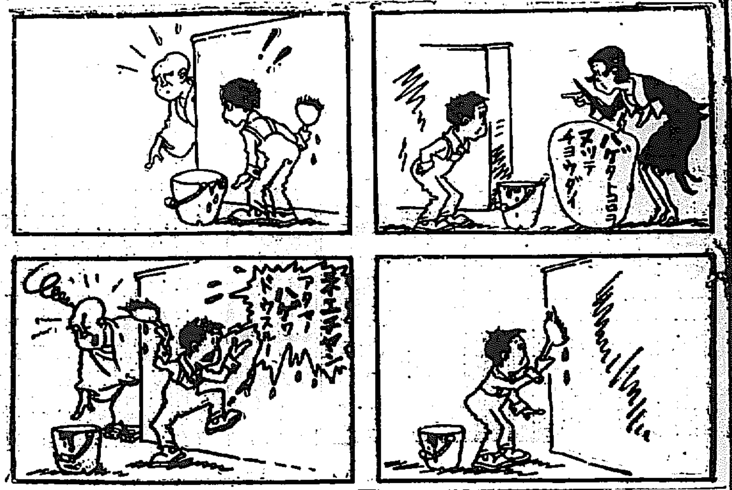

身上相談

問　今年二十三歳になる弟があまり内氣なので本當に兄弟の立場として心をなやましてゐます　私も豊でない月給取りですが弟はその金を盗んで行つて酒を飲み、女狂ひをするのです、假は健康で非常に聰明でありながらそれをよい方面に利用せずに女を引張るとか言葉巧みに借貰ひしたりするのです、その後の始末は兄弟たる自分に來ます、無論私もいろ／＼と改めるやうに說き聞かせますが其の時は『此次からは致しません氣を付けます』とは云ひますもの丶一向に改めません、お金はないのに贅華なことばかりしようとするのです、他人は『放つて置けば改まるよ』何んて言ひますが兄としての心は氣が氣でありません　どうか、心からあつさり改める様にする方法を御指示願ひます　弟はもと會社に出てゐましたが今では暇を免ぜられてゐます

失業の弟　聰明で放埓
兄なればこそ、この情け

『救へてくれ』とのことですが、弟さんがかういふ性格になる迄には多くの原因と長い年月とがあるのですから、弟さん自身が御自覺その非を悟る場合の外、周圍からのやり方では急にどうするといふ事は出來ますまい。併し御參考までに色々申しませう

二十三　にもなり一人前になつて一度は職業まで持つたのにそんな無茶苦茶な生活をするのは俗に魔がさしたとかいふ様なもので、お友達がおつしやるやうに『放つておけばなほる』のかもしれません。併しお金を盗んでお酒を飲んだり、女をだましたりする様では捨てゝおかれません。あなたが少し優しすぎるのではありませんか、一つ嚴重に監督して見たらどうですか、嚴重といつても、年中目叱言をいふのでなしにいふ時には『弟を眞人間にする』といふ誠をこめて意見をすること、あなたの奥さん方と共力して、家の中そこら邊りに財布やお金になるものを出しておかない事、よく出入りする店や遊びつけのカフェーや料理屋にも話して、決して現金なしで遊ばせぬことになさい、どこかまだお金の出所があるから遊ぶのです『兄貴が何とかしてくれる』と思ふから遊ぶのです　あなた方が何とか苦しい中から後始末をつけて上げるからいゝ氣になつてゐるのだと思ひます。今の弟さんは金の尊さも時間の尊さも　そして人間の弱さも分らない病氣になつてゐるのですから、深い慈悲から出た『正しい力』で對してごらんなさい。そして一方ではあなた方と共に野遊びをするとか、たまには愉快に家庭でお酒を飲むとかいふ風にして樂しみも與へ、まづ眞面目に正しく生きる事の安らかさと愉快さとを植ゑなければいけません。どうしても駄目ならば他の親類先輩とも相談の上あなたの家庭から離して他者にしてでも自活させることです、働ける身體を持ち乍ら

兄の家　に寄食しその上金を盗んで遊び狂ふなどは恐れむべき精神的不具者で決して聰明な方ではありませんから、その積りで監督しなさいませ

懸說綴方入賞　賞品發送

いろ／＼の事情でのびてゐましたが皇太子殿下御降誕奉祝綴方の入賞者への賞品はきのふ發送しました

深い慈悲の正しい力でこそ
◇…津田節子女史

ほんとに困つた豊かでない兄上のお金まで持ち出す様です。世の中して多い事柄に現をぬかす人もあには身を捨てゝるものです　『どうかあつさり改める方法を』社會國家の爲に盡す方もあれば、一

日活春の呼びもの　さくらの音頭

日活春の豪華版、ポリドールとタイアップしたW・E全發聲『さくら音頭』に出演のため、ポリドール專屬歌手、喜代三、〆香、小花、豐吉等の一行は去る十三日撮影所入りをなし、トーキーステーヂにおいて渡邊邦男監督、碧川道夫カメラで撮影録音を行つた＝（後列右から）小花、喜代三、〆香、星川大二郎、市川春代（前列右から）小花、喜代三、豐吉

踊り踊れよ、僕の春
ビクター音頭舞踊大會　廿五日京城公會堂に開く
廿日から練習會

東京音頭によつて本邦レコード界に音頭調なる新生命を開いたビクターレコード、その朝鮮における總販賣店たるセール商會では『さくら音頭』の最高潮時をねらつてこれに日滿音頭、滿洲音頭、大邱音頭等音頭舞踊の大會を廿五日午後一時から京城公會堂に開くことになつた、そしてその練習はすでに廿日から長谷川町の朝鮮ホテル前ビクター製品陳列所で連日午後一時から同十時まで、その日三回に區切つて行つてをり、すでに空前の盛況さである

東光會朝鮮入選者

第二回東光會洋畫展は三月六日から卅日まで東京府美術館に開催中であるが京畿出身の渡邊浩三氏が新たに會員に推薦された外一般入選者で半島關係者は左の八氏であつた、遠田運雄、佐藤九二男、石井光楓、手島貞、張鳳俊、河口芳子、臨井芳子、中原信子（寫眞は渡邊浩三氏作裸婦）

京城映畫街を斬る
いつまでぞ・安全地帶
ぬぎきれないか消極の殼
活人劍

（その二）浪花館の巻

まづ理想的な小映畫館である、金融から來る感じも決して惡くない、けれども設備のとき附上のお茶子連が他の客の迷惑を顧みず、座頭客を連れこむのをみせつけられると折角の朗かな感興もぶちこはされる、比較的善良なファンの集まるこの館など、率先してお茶子を廢し、可愛い女の子でもおいたらどうか、またあの氣分ぶちこはしの『呼出』もステージの行燈式に改めたらどうか、さうしたことを敢へてなし得ないところに同館の消極態度の一面がある

△△△

嘗　樂館の事務所で據へると幾年間の衛澤併三を盟主としこれに松田正雄、河合鶴男を翼に洋畫界に覇と銘打つて、昨年十月給掛した浪花館、ファンのかつさいをあびて、とにかく今は華やかな絶頂にある

△△△

盟　主俄澤は、開島喜樂館と同様興行屋でなく事務屋である、常識をパチリ／＼はじいて手足りるであらうのが役である、松田退いて後、俄澤はその映畫の選定等の政策的なものは神淨に一任してゐる

△△△

内　地側常設館にあつて唯一つしかない洋畫專門館、それ故に割合、いな絶對自由な立場から映畫の選定が出來る、だからさしたる苦心をせずとも番組の編成は出來る、少くも三館ある朝鮮館と比較すれば――だから强みたファンを喜ばすことになつた

力番組の羅列は必ずしも自慢にはならぬ、殊に希望依然たる三本立は心ある洋畫專門館の現在探らない所である、その三本立も配合を考へず、同じやうなものを三つも見せられてウンザリさせられる場合がよくある

△△△

一　步も假借せず、排擊してよいのは間奏樂として最近では耳にたこが出來る程きかされる『さくら音頭』を除去することである　レコード位ならまだしも、完全に冒頭の一齣を映寫するにいたつては松竹映畫の廣告挿入のやうでイヤな氣がするひとり『さくら音頭』のみに限らず流行歌の間奏樂などは、インテリをねらふ同館むきではない

△△△

洋　畫ファンといふ特殊な觀客層をねらつてゐるだけ今の處はまづ安全地帶、さあれ、すでに企畫なると傳へられる聰力の大劇場が竣工し、こゝが洋畫專門館となつた場合はたしてどうなる、同館の危機を控へて俄澤、河濟のバッテリーも安閑としては居られまい

△△△

辯　說は岡田（天城）稲葉、岡田（天悲）の三名あり、天城を除いてはトーキー解說は不充分たゞ元氣さが耳を騒がすのみ

文藝浪曲師　酒井雲來る
＝來る二十四日から＝
京城演藝館に

文藝浪曲の開拓者として、浪曲界に一大飛光を投じ、すばらしい美聲と、抑揚の妙節と、劇中にあるがごとき表情と身ぶりをもつて老若男女の大衆に呼びかけてゐる酒井雲師は、二十四日から京城演藝館に期間久しく名浪花節に渇してゐたファンを喜ばすことになつた

映畫手帖　ホークスの一面
【投書】

ハワード・ホークスは、如何にもスリルとサスペンスとスピードの監督である。『曉の偵察』では空中戰を描き、『光に叛くもの』では囚人の冒險と脫走を扱ひ、『暗黑街の顏役』では物凄いギャング・ワーを描き、そして『今日限りの命』では空と海との驚嘆に其の手腕を振まくつてゐる。更に其の技巧は映畫的處理にと突込んで見ると多くの優れた點を見出す。『曉の偵察』の用ひた手、空中戰で失はれて行く將校を黑板に示された名を消して書き更へる事に依つて現はした所、ホークスは『曉の偵察』で既にそれ以上の効果をあげてゐる。巧みなる構成と洗練なる手法とは『光に叛く者』に於ても益々光つてゐる

＊＊＊

だが、此處でホークスの他の一方の映畫に對する姿を見やう。彼は場面轉換或は連絡等に多くの未熟を見せてゐる。離れ離れになりがちな彼の作品のテーマ、そしてともすれば邪道に陷ち入らうとするストリー、何かかすかな物足りなさを常に感ぜしめて來た。此の缺點を『今日限りの命』にも同様に見出せる。飛行機の爆音をモータ・ボートのそれに、接續して示してゐる。ダイアナを、クロードを、ボガードを描くに一々それらの間にフエイド・イン、フエイドアウト、或は効果の少いオーバー・ラップを用ひてゐる點、常套的な彼の手法が『今日限りの命』をして『ハツ切』たらしめてゐる。壯絕な空中戰にスピード美に醉うた次の瞬間、『あゝかういふ話の行進振りつ『ただ』とローマンスに呼びもどされて擧くつたさを禁じ得ない人物のパーソナリテーも人物關係もひんまげられたり不十分だつたりして來てゐる

＊＊＊

しかしホークスは此のスペクタクルのみに生きてゐて果していいだらうか

【係から】寄稿には住所氏名明記の事――十五字詰五十行以內

サイレン

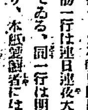

◇近頃こちらの舞踊家氏連が勉學のために洋行するといふのが一つの流行、まさか滿洲國ではあるまいよ

◇問題の映畫『○○の○○』來るこの世智辛い世の中に判じ物のやうな宣傳文句は眞ッ平

◇ファンの要望にこたへて無說明の『ひびけ凱歌』當事者の『鉄』の一字、買つてやるべし

朝日座の盛況

去る十七日から本紙販賣店の愛讀者優待デーたる朝日座における宗家天勝一行は連日連夜大入滿員を呈してゐる、同一行は明廿三日まであり、本紙愛讀者には割引券の特典がある（寫眞天勝）

學藝と宗教界だより

あす醫學會京城支會

八十七回朝鮮醫學會京城支會例會を二十三日（金曜）午後七時より京城帝國大學醫學部附屬醫院講堂で開く

一、生體內に於て『バクテリオファーヂ』の證明せられたる例　松本義夫君（城大微生）七時より

二、腸間膜淋巴腺及其他の組織中に寄生せる肺二口蟲症例の病理解剖學的並寄生蟲學的所見　張慶君（城大病理）七時十五分より

三、特異なる位置的關係を示せる腓部脈血栓形成の一例　前島國明君（城大病理）七時卅五分より

四、京城に於ける青少年の結核性肺疾患の調査　增井安治君（京城帝大內科）七時五十分より

五、Mallisonの偏差圖繪表示表を添し新しき表示法を提唱す　高倉雅功君　上田政教（城大解剖）八時十分より

六、特別講演　淋巴腺の治療に就て　岡田教授（城大）八時卅分より

眞人社歌會

東京の眞人社歌會は中野正幸氏來城の機に二十四日（土）午後七時櫻井町一の八七細田氏宅で歡會、詠草雜詠・一首。三日迄に通義洞朝鮮社宅片山氏宛御送り下さい

入學難の解消　豊國中學募集

至便なる門司市豊國中學校、甲種豊國商業學校は遠く明治四十四年の創立にして文部大臣の認可、認定を有し爾來二十有餘年今や四千有餘の卒業生は各地各方面に雄飛せるが目下鮮內各地よりの在校生百名を突破し熱心に勉學中なり今年も入學申込者多數のため便宜上同校敎諭原榮氏出張を命ぜられ當地方より最も距離に位置し交通館、京城本町平田旅館、不盡旅館、三浪旅館にて入學手續を受理する由志望者は至急照會せば好都合なるべし

書畫骨董賣り庵寺建立
投入生花第十二世振綱宗師　美術倶樂部で廿三四日下見

勤倹力行多年に亘り珍寶を蒐集し其數百餘點に及びたる篤志家に若泉山南宗派投入生花第十二世振綱宗師（渡邊）がある氏は盛觀も高く且つ投入生花に獨特の天禀を持つ如く蒐集珍器も亦一々妙所のあるもの之を手放すのは惜しくもあるが、氏が庵寺を建立する事となり、南山々麓山紫水明の地に好者が一日の處所政會所を南山町二丁目京城美術倶樂部で三月二十三、四兩日下見二十五日に競賣すると、すでに陳列されて好者は日々押寄せ垂涎措かざる樣なれば當日は盛況を呈するであらう

謠寫眞會
來る二十六日午後七時より明治町アルカンにて

國寶的大出版!!

參謀本部祕藏の『滿洲帝國大詔』十六枚が『日の出』四月號の附錄として出た。あの大した物が僅か五十錢で手に入るは大快事だ

日本棋院　昇段大手合棋譜【八】

四段　藤田豊次郎
先番二段　村田整弘

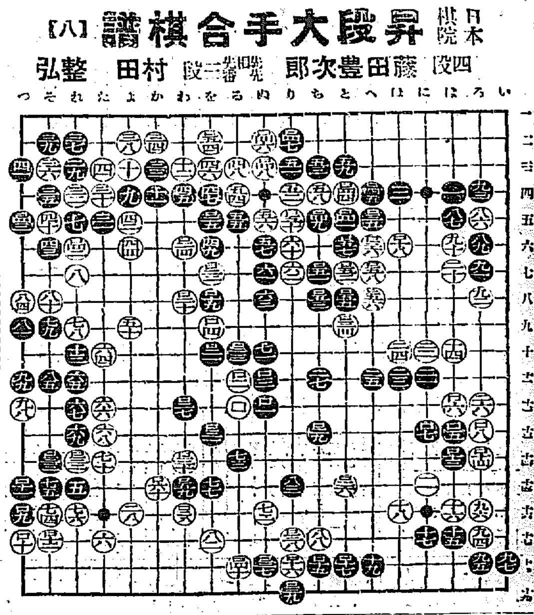

對局者の言葉

（白）ロ四四、四六はロ五七にオサへたりするよりも譜の方が謹分とくだと思ひました

（白）ロ五二、ロ五四もやむを得ません

（黑）この時分には大勢は悪くないつもりでゐました

戰の跡

〇ロ四四でロ五七にオサへて見ても、黑ロ四九ロ五十の次に黑ロ五三と出られる手がある上にロ四六が打つてないと言ふ事を思はなければならない〇ロ四六、ロ四八の後には白から『り一』にハネッグのが大きなヨセである、部分的に先手ならば三目の手にあたるとをたしかめてほしい、〇白ロ五八までとなつた所で先手が黑にあるのでは大體十目係の差を以て黑がリードしてゐることは否定出來ない、白の打方が悚りにも平易に流れ頑に乏しかつたのである

消費時間　白二・〇九　黑五・二三
（制限時間各八時間）

日本棋院春季大手合　第二回成績

七〇〇點　先相先　中押勝（小野田六段　吳五段）

讀者欄

▲家庭の事情で女中になりたいのです、親切な奥様のお許で使つていたゞきたいと存じます――福岡年、國田女（係りより…この人に用事のある方は、往復ハガキで、返信欄に用件を書いて本社に申し込めば、本人に轉送します）▲一尺三寸乃至二尺一寸、新古刀を不問、相當價格にて御讓り願ひたし（宮田、羽田）▲今年三歳になる獨逸種ブルドッグ（牝）を安價で御讓りします（電本一〇四二番附）▲京城府內にて小鳥販賣出あるならば其の所在名承り度

御出産の御準備に……
シッカロール
和光堂

不動産公賣公告
京城府

母乳に代る
乳兒の榮養料
乳は古くから用ゐられて居りますが、最近『どりこの』を混ぜることによつて、殆んど母乳に近い榮養效果をあげる事が出來る様になりました。

高杉味噌
仁川
高杉醤油醸造場

ビクターの蓄音器
春の音樂は
ビクターレコードで
新發賣

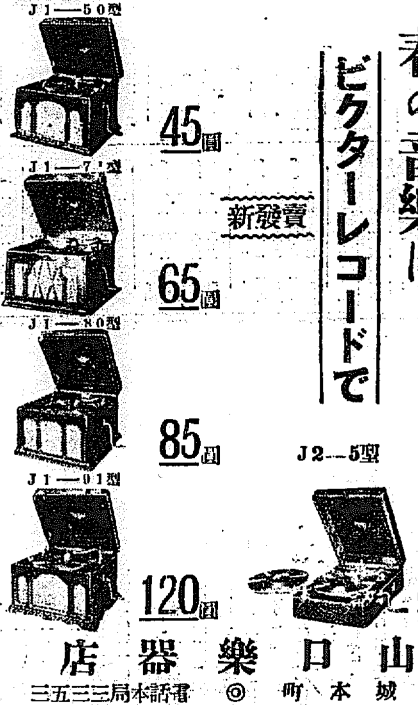

J1―50型　45圓
J1―71型　65圓
J1―80型　85圓
J1―91型　120圓
J2―5型　50圓
山口樂器店
京城本町　◎　電話本局三五三三

武田發賣品
月經不順　月經痛．月經寡少
新治療劑
卵巣濾胞ホルモン
オバホルモン

オバホルモンは，近時ツォンデック氏等によつて明らせられたる卵巣濾胞ホルモンにして，月經を整調し，ホルモンを補給し，活力減衰せる諸臓器の機能を恢復し血色素量及び赤血球を增加し，新陳代謝をたかめ，卵巣機能を活潑にして女子健康を保護増進せしむ。
〔適應症〕月經不順，月經痛，月經寡少，四・五十歳頃に發來する下腹痛・腰痛・頭痛・耳鳴・肩凝り・發汗・逆上・四肢冷感，女子神經衰弱。
發賣元　株式會社　武田長兵衛商店　大阪市東區道修町
株式會社　小西新兵衛商店　東京市日本橋區本町
株式會社　帝國臓器藥研究所

鮮米前途に 再び一抹の不安

米穀移入調節案に對し 衆議院の修正空氣濃厚

松井東上委員東京に逆戻り

外地米統制問題を繞つて、大センセーションを惹起した法的數量制限、移出税等の諸案は影をひそめ政府原案は一先づ米穀統制法の擴大强化に落着したので、朝鮮一般の鮮米擁護陣もやうく愁眉を開き、東上委員等も相ついで歸鮮の途にあるが最近の報道によれば右政府原案は議會において散々こづき廻され兩院通過は逆睹し難き情勢が醸成してゐる。即ち衆議院では議員關係の議員結束して政府の措置を手ぬるしとし政府原案を修正せんとする機運を釀致してをり、一方貴族院でも米穀特別會計資金の無限大の擴張を憂慮し政府案を握りつぶさんとする空氣が濃化してゐるので、鮮米の前途にも再び一抹の不安が漂ふに至つたこの形勢に陳情運動を終へ、京都に滯在中の東上委員團長松井房次郎氏は二十一日急遽東京に引返し二十二日鮮米擁護の確實期成有賀光豐氏もまた歸鮮を延期し今後の推移を油斷なく見護る事となつた

邱取紛糾解決せず

道當局愈よ調停に乘出

結局抗爭疲れて單獨解合か

【大邱電話】邱取立會停止問題は二十二日から曲りなりにも立會再開と觀測されたに拘らず、利害對立の大きい問題だけに、依然として賣買雙方の協議纏まらず、二十二日も又立會停止を繼續され、停止以來九日間を經過する事となつたが、かゝる紛糾に傍觀中の道でも愈よ乘出す事となり、金產業部長は二十二日最後の切札たる產業部長案を取引所側に提示し解決を慫慂する事となつた、今は對立九日間で强制ともに疲れ氣味なるため解決策として總解合より双方の圓滿解合で解決を見る模樣で、二十三日前場乃至後場から立會開始の運びに至ると見られてゐる、右につき消息通は語る

濱崎理事長と金產業部長の會見で最後の切札たる部長案なるものが提示されこれに基づき本日午後より取引所側では協議を開くこととなるが大體解決の見込ある、たゞ問題は正米手持の賣方が急をうつたへてゐる點であるが、これについても適宜の方法が講ぜられる模樣である、理事長の現職辭任說が取沙汰されてゐるがこれは紛糾中のこの場合更に問題を複雜化せしむるものなるため結局問題の落着後とならう

土改會社解散 七月總會で決定

碓井土地改良課長談

產米增殖中止に伴ひ土地改良會社の解散に關する善後策に就き中央當局と打合のため先月中旬より一ヶ月餘に亘り東上中であつた碓井土地改良課長は昨廿一日歸任したが氏は左の如く語る

『土地改良會社の解散することは會社自身からも希望があるので愈々斷行する方針に決定したが其の時期は來る七月の株主總會に於て決定を見る筈である、會社の實行中の仕事は殆ど法により清算人が殘務を見る筈であるからそれまでは會社を存續せしめてはどうかの話もあつたが經費が伴ふから解散の止むなきに至るであらう

善後策に就ては退職慰金が約十二、三萬圓其他一、二萬圓を要するので總督府は是れに對してどの位出し得るか未定なるも九年度には豫算がないから今後考慮する筈である

例の昭和、於之屯、禮山水利の設計費約百萬圓に對する支辨方法も目下考慮中である、土地改良課の事業は今後主として不良水利組合の救濟等に力を注ぐやうな狀勢となるであらうと思ふ

夏場運賃交渉

鮮航同盟會對朝鮮穀物聯合會が夏場穀物運賃改訂に就ては本府當局でも寄々協議を重ねてゐるが一方鮮航同盟會でも最近議員が集り對策について協議を重ね既に穀物聯合會に對し協議日時につき照會中であるといはれる、運賃界前に鮮航界の現狀は近海中型船の不足は依然として不變、先行き盆々強硬の一途を辿りつゝあるので聯合會としてもなるべく早く改訂協議をなした方が得策だとみられて居る、鮮航同盟會の態度は最近の狀況からして仁川、鎭南浦一圓以下絕對應ぜずといつた强硬な態度であり交渉の前途も幾多の曲折あるべきが結局九十三錢どころで折合ふのぢやないかとの觀測もある

安田銀行の支店長異動

【東京電話】安田銀行は二十日附を以て左記の如く支店長の異動があつた

京城支店長 小山友次郎 任牛込支店長

平壤支店長代理 高木好雄 任平壤支店長

江原道自動車業者 大合同折衝成立

道當局の斡旋で

自動車統制は全鮮各地において逐次的に實現してゐるが、鮮內で鐵道に最も惠まれない江原道では道當局が中心となり道內貨物自動車業を中南北の三に分ち合同せしむるべく立案中であつたが、愈よ業者側の諒解成立し大合同を行ふ事となつた

南部統制は江原トラック、江陵貨物、江陵商事を中心に江陵トラック運輸會社を創立する事となり來る廿六日創立總會を開催同社は三陟、原州、江陵と東海岸一帶を合同會社の支配下におくもの

中部統制は江原トラックに洪川、横城を範圍とするもので、これは京畿道內より乘入れ內鮮朝鮮トラック、朝通、酒井、丸二、內田、金城等の關係もありこの點につき研究中だが、京城方面に通じるものゝ統制

北部統制は京元線沿線に連絡、鐵原中心の三共、支石、伊川の各自動車と高城貨物、金貨々物との合同の計畫も南部について上期中に實現の豫定である

自動車者の露油販賣業會社

鮮內自動車營業者を中心とする露油販賣會社の計畫は、本月上旬以來着々進んでゐたが、大體次の通り決定し、朝鮮交通人野田董吉氏を創立委員長として資本金二十萬圓の新會社を設立、四月上旬創立總會を開催する事となつた

一、新會社は朝鮮露油販賣株式會社、資本金二十萬圓、全額拂込みで株式は發起人、關係者で緣故募集

二、新會社は朝鮮商事と提携して露油の鮮內配給をなし半島油界の圓滑なる配給を目的とする

三、發起人は各道一名宛、京畿道五名の十五名、氏名次の通り

野田董吉、土井一義、將々村讓三、鈴木四郎、山下佐太郎、大小田友一、阪本由郞、福渡幾三郎、方義鉉、崔昇烈、尹永善、吉田雅一、皆本義吉、大山勇吉、崔滋業の十五氏

四、ソ油の朝鮮販賣權は上揭發起人代表野田、土井、吉田の諸氏とソ聯通商部とすでに了解ずみ

朝郵の傭船

朝郵では二十日佐野、大連兩船チヤーター更新を行つたが、船價は一ヶ年契約屯當一圓三十錢と昨年の一圓四十錢に比し約一割の騰貴である、なほ兩船とも契約一ヶ年である

長期貯藏倉庫 道別割當

建設經費は坪當四十圓見當 差當り低利で借入れ

三百萬石の穀長期貯藏計畫はこの程豫算の通過も見たので愈よ近日中に右收容倉庫の建設に取掛ることゝなつたが、右建設豫定全鮮總坪數は五萬六千二百五十坪であり、そのうち各道割當は次の如くであるが、その豫算は一坪當り大體四十圓見當の至極簡易なものに止め、うち八割は國庫補助、二割は豫算支出となる筈である。而して豫算支出の分も國庫補助の分もその經費支出は早急には到底困難なので、さし當りの經費は全額これを借入金を以て充當せなければならず、大體に於て各道當局の斡旋によつて東拓、鮮殖銀、朝信のうちから可及的低利に借入れる準備折衝を開始するに至つた

京畿道七、五七〇坪、忠北二、一五八、全南四、三二一、全北六、〇四〇、全南六、八九六、慶北六、二八四、慶南五、四三八、黃海四、七三三、平南一、五三五、平北一、九四五、江原三、一五三、咸南一、九六五、咸北

貿易協會の第二回通常總會

朝鮮貿易協會では廿四日午後一時より京城商工會議所に於て第二回通常總會を開催左記事項附議の筈

一、昭和九年度朝鮮貿易協會收入出豫算の件

二、評議員選擧の件

三、滿洲國奉天新京に税關支署及保稅倉庫設置要望の件

朝郵北廻航路就航

朝郵自營北鮮京濱北廻航路は十八日新京丸(四〇〇〇トン)が第一船として清津發横濱に直航したが因に女航路積荷は雄基四十五車、清津五十車合計九十五車で即ち一千九百トンの滿洲特產を積取り成績頗る良好である

米日保合

【聯合ニユーヨーク廿一日發】本日の米日爲替は前日と同じく二十ドル二十五セントと保合

東京爲替(廿二日)

對米百三十ドル十六分一買三十ドル四分一對英百一志二片三十二分五買一志二片三十二分七

鮮內株式値上りで— 利廻低下傾向顯著

六十銘柄の平均五分七厘一毛

三月六日現在殖產銀行調査

期間的な金融緩慢、低金利の傾向下において鮮內株式は顯著な昂騰を示し、ために利廻りも急激な低下を來してゐるが去る三月六日現在殖銀調査課調査の銀行株十二銘柄及び其他の事業株四十八銘柄に就ける時價利廻り算定によれば銀行株の平均利廻りは七分二厘七毛で前年同期の九分一厘一毛より一分八厘四毛の低下を示して、他方銀行以外の事業株では五分三厘二毛で前年同期に比し八厘九毛の低下で、以上合計六十銘柄の總平均利廻りは五分七厘一毛で前年同期の六分八厘四毛に比し一分一厘三毛の低下である、此平均利廻りは八年十月より六分臺を割つたもので其の後除々に低下の傾向を辿つてゐる。然もその後引續いて買は れてゐるから現在に於てはより以上の低下を來たしてゐるものと豫想される、殖民地の金融事情として嘗ては八分乃至一割の高利廻りが當然視されてゐたが今や五分臺を示現したのは注目に値する

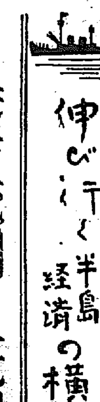

農產統制の概觀 (G)

蠶糸業にも生產統制說新擡頭

進展する統制機構 (三)

上記の如き獨自の制度を採用してゐる半島蠶糸業界においては、之に關聯し蠶種製糸兩業にも進步的な統制が進んでゐる。第一に製糸業には許可制が行はれてゐる事だ。內地では群小製糸業者濫立の弊に鑑み、昭和七年前後から製糸工場を許可制となし、ある一定以上の規模と資本とを有するに非されば、設立を認めぬやうにせよとの議論が有力に唱へされてゐるが、朝鮮では蠶共販實施の建前から製糸の新設擴張は產繭に比例して認可さる、主となり實際上の許可が行はれるのであるから內地斯業より一歩前進してゐるわけだ

一方原蠶種製造も亦大正十四年以降主として日一支四交雜が大部分を占め、八年度より蠶種支干四、蠶欧十七が夫々奨勵されてゐるが、內地では複雜多岐に亘つて手を焼いてゐる所の蠶種が鮮內では逸早く統一されてゐる、なほ蠶種の製造も免許制によつて行はれてゐるがその配給には道府島が介在して斡旋しつゝあり、本年度豫算で不許制限の運命にあつたものゝ原蠶種製造は內地より率先して實現の緒につく機樣である、かくして幼稚な現狀乍らも朝鮮蠶糸業は蠶共販統制を經とし、產繭百萬石計畫を緯として一糸みだれざる整備振りを示してゐる、ために大戰後經濟以來、常に波瀾萬丈を描いた糸價變動の渦中にありながら內地の苦惱を他所に比較的順調な發展を辿つてゐる

◇

然るに九年度に入ると共にこの半島蠶糸界に新統制問題が提起されてゐる。それは昨夏一千四百萬圓を突破せる糸價が昨冬に入ると共に五百四十圓に轉落し遂に第二次生糸恐慌の襲來をみてゐるので、朝鮮にも出荷制限が要求されてきた事である

すなわちニユーヨーク糸價十萬俵糸價五百圓台の不安は日本中央蠶糸會をして應急對策として輸出生糸出荷の三割制限を決議せしめ農林省もこれに正式承認をあたへ三月一日より實施する事となり朝鮮も制限適用範圍に包括したのだつた、常に內地の例外にあつた朝鮮蠶糸界にとつて右戰慄は大なるセンセイシヨンを起し製糸側の組織機關たる朝鮮製糸協會では慎重對策を考究の結果出荷制限絕對反對を表明して東上委員三名を中央に送り制限反對を强調した一方總督府でも鮮內の現狀から同運動を支持したので遂に九年度における出荷制限は朝鮮を再び除外したのであるが然しこの問題は一時的に朝鮮例外が決定したに止り近き將來において朝鮮にも內地と同樣蠶糸統制問題の生產統制問題が必ず擡頭するものとみてよからう

◇

かやうな統制問題は大正十四年より實施の產繭百萬石計畫を產米增殖計畫と同樣の運命に投じはせぬか、勿論わが蠶糸業の大局からみれば朝鮮の產繭百萬石がたとへ到達するも根本的には問題たり得ない小量であるがそれだからと言つて依然生產第一義に邁進すべく前途は餘りにも混沌をきわめてゐる。米國の著名な絹業家ビージヤアリ(前絹業會長ジヤアリ商會主)はかつて

『米國には今や國有の絹工業はなくなつた彼等は利益さへあれば昨日は棉、今日は羊毛、明日は人絹と原料をかへてゆく』

と生糸需要につい喝破したわが半島蠶糸業も生產と消費を考慮した根本對策の確立を圖らねばならまい

株式 手掛りなく低調

前場 新東一七八圓一大新一二八圓二日產一三六圓四帝人一八二圓丁日レ一〇八圓丁日魯五七圓六後鮮新三七圓丁と區々に寄付きアト買方見送りに活氣なく新東はヂリ下げ大新伸悩み其他は殆ど出來不申の閑散裡に終つた

後場 寄付後堅く新東一七七圓丁と八安大新一二八圓丁と五安日產一三五圓四と九安取七四圓丁と寄付き、アト保合つてゐた

證券金融が賣物市場の中心株となつた▲十六圓台になつたので賣物が可なり出てきたためであらう取引は仲々活潑である▲これは嘗て上場されやうとしたことがあつたが株數が少いので本府が許可しなかつたものである▲レーヨン株は眺りであるが能力は强保合ひで此際資源の氣味である▲雜株賣も最近は頗る眼だけのが多くなつてきた▲株資金が潤滑すると共により投機的になつたと云ふ、やう▲然し乍ら此の玉關係以外には急反動を起せることはあるまい▲株價が高騰したと云ふよりも株の位置が向上したと云ふべきであらう▲低金利も此處一二年は變化ありさうにない▲此意味で採算的な和口買で進むべきであらう

株式實物取引 證券金融躍進

證券金融一六圓三、七四丁、六四丁、六四三、六四五、六〇四▲朝鮮取四丁▲東電四〇一四五▲京電一九圓丁▲拓殖新一四五▲大同電力一〇四四▲大同五▲旭醸造九四丁▲商銀新七四五▲滿洲セメント二四四丁▲京南鐵道三二四四▲朝鐵四新一〇四四▲國光レーヨン一六四三

證券金融は依然人氣の中心で十七圓丁の高値で十枚の商內もあつた、仁川あたりでは十六圓掬みで商內が行はれてゐるらしい、元來此の株には殆ど浮動株がない、二萬株のうち一萬株は取引所が所有してをり、アト一萬株も京城や仁川の取引所關係者が持つてゐる、八分配は確實であるから六分利廻りで十六圓六十錢までは買へる、然も八分以上九分や或は一割近い配當も出來ないことはない、尤も高配當は資金充實の意味で避けるであらうが八分五厘乃至九分位の配當は出來よう

天 京城明治町 大原現物店 電本局(2)四七七〇

本日ノ人氣株(午前東京電話)

東京 新東 東興 東電 京電 新興人 エタ ゲパ セメン 小野田 大日本 同鐵 大日本 電力 東新 新新

東京國債市況

【東京電話】外貨債は聊か買過ぎの感にあるのでその形勢入氣から利喰賣りを呼んで四十錢乃至六十錢安く內國債も又五錢乃至十錢方引緩んだ▲甲五分利一〇四、三〇▲一回四分利九九、三五▲二回四分利不申▲佛貨四分利一八八、〇〇

正米取引狀態

昨今正米の取引狀態を見るに內地筋は延み陰かして居り當用筋が買物を抑らず位で斷つた注文は一つも殆が制品を維持して居るため注文はあつても十日盤が出合はないと云ふ狀態である一方產地の買物はこれ又非常なる品薄で時々小口的買物がある位に過ぎない殊に粗の如きは全く買物皆無に等しき狀態を呈し各精米所では早くも食入れ物を原料とするより仕方なき有樣である

後場 雙方共に見送り當中不申二一圓七九錢と保合つて寄付きアト閑散裡に連續寄付きの市況であつた

期米 拱手し閑散

前場 今朝は阪地の小跳みを受けて買方の手控へに當出來ず中二十四圓五十八錢先二十四圓八十錢と休會前の止値より三錢安に寄付きしも阪物漸に二錢は八十三錢と引返し正米の不動と材料皆無にアトは八十錢から池筋七十九錢前に保付き當中の動きは三錢以降殆んど出來ざるの閑散振りを呈し主當分大した變化は望み難き商狀に所爾を終つた

主要株取組

	賣	買
東新	一三〇、七〇	一二〇、八〇
鐘新	[illegible]	[illegible]
日産	[illegible]	[illegible]
鍋曹	[illegible]	[illegible]
倉組	三〇、一〇〇	三〇、一〇〇

大新 賣方標井一〇〇金光一〇白井一四〇金泉三〇德泰五〇山口三〇京證一、一〇松山一〇金四〇東亞二〇立二七〇白栗四五〇▲買方標井二〇〇金泉一二〇大原一三〇德泰一〇〇山口一五〇京證一三〇松山一五〇吉野一一〇〇金金六〇田道三〇立山五〇

新東 賣方金光六七〇白井一、五三〇金泉七〇大原三德泰三八〇山證二〇松山二〇〇吉野一〇〇金金一二〇田道八〇立山三〇白栗一、七〇〇▲買方標井三四〇金泉五三〇大原二〇德泰一〇〇山口一八〇京證七、〇〇成證二〇松山〇〇吉野一、〇三〇金金一〇〇京證八〇田道七〇立山七〇白栗三五〇

山源株式日報

山本株式現物店 京城府明治町二丁目

三菱新	[illegible]	人肥	[illegible]
北樺鑛	[illegible]	電化新	[illegible]
無煙炭	[illegible]	窯業新	[illegible]
日石	[illegible]	東洋レ	[illegible]
月島機	[illegible]	新興人	[illegible]
燐寸	[illegible]	人造羊	[illegible]
鋼管	[illegible]	電鐵	[illegible]
帝火	[illegible]	帝麻新	[illegible]
アルミ	[illegible]	朝紡	[illegible]
エタ新	[illegible]	鮮銀新	[illegible]
東拓	[illegible]	殖銀新	[illegible]
鬼怒新	[illegible]	拓新	[illegible]
湖電	[illegible]	電新	[illegible]
金鍍	[illegible]	沙酒新	[illegible]
地下鐵	[illegible]	碧水新	[illegible]
湖鐵	[illegible]	[illegible]	[illegible]

宮島前場便り

【大阪電話】政府期待で株式新石井筋、神戶筋、地場の買ひあつたが上値に餘裕なかつた

朝取期米本玉表

	當限賣方	同買方
中	三、〇〇〇	四、〇〇〇
先	二、六〇〇	四、一〇〇
	七〇〇	三、〇〇〇
	二、四〇〇	二、六〇〇
	一、六〇〇	二、〇〇〇
	一五、五〇〇	六、一〇〇
	八、三〇〇	九、四〇〇

籾腕り好感

目下の所では各集散市場とも在米の盛當とその米が大部分定期に繋げされて居る關係上相場はこの沒價惱みを漸儀なくされて居るが一方產地における最近の正米事情を見ると何所も出廻しを嘆へて賣物は著しく減少し籾の如きは早くも品枯れ氣味で當口賣出して來ないといふ狀態にあるが從つて定期もこの邊は下げるに下げられぬ立場に陷つて居るのみか若し斯ふした產地の賣物薄が何續くとせば正米は段々引締るとも安くなりやうのない結果定期も自然それに牽制されて所謂現物の有樣に相場も出現するやも知れない情勢に迫りつゝある模樣である

雙方が四ツに取組んだまゝ時期待ちの態度を固持されて居るのでこの邊は高一高一低を繰返すより仕方がないわけであるが然し各種食所の統計に依るとこれまで檢査した米の數量は例年に比較すると何所も約一倍の激増振りである。して見ると農家の持米は最早大部分賣出されて居る事が窺はれると同時に今後端境期に入つても產地から米を倒物して來る心配はなきものと觀測されてゐる

農家手持薄

現在正米界は新穀の最盛期から品薄時代に入る過渡期として米自體は縦り動かれない所へ定期は既に一般朝鮮筋、地場正米筋、岡川筋の繋ぎ賣物注がれ鞘寄成行で終つた

京城府明治町二丁目二 秋田株式現物店 電話本局(2)四八六〇番

仁川(保合)

丸仁三等廿圓卅四等十九圓九十錢不合格米十七圓一等白米八圓四十五錢籾改良五錢五厘五毛在來種五錢三厘五毛で何れも保合商狀である

先限賣方

		同 買方	
㊤三、二〇〇	㊦五、一〇〇		
四、〇〇〇	四、〇〇〇		
一、六〇〇	五、二〇〇		
一、〇〇〇	六、〇〇〇		
二、九〇〇	二、〇〇〇		
一、五〇〇	四、一〇〇		

大豆

道山三等十二圓五十錢諸川長湍三、四等十二圓五十錢金汗四等十二圓卅錢滿州水原四等十一圓六十錢天安四等十一圓卅錢で何れも保合である

大邱(手堅)

米統人氣は可成り强く一般に上値待ちで市中物殆く賣上げ目前施行說に入注當無乍ら乘配屬良三等二十圓三十錢四等十九圓九十錢見當と手堅し

現株は清水 京城 明治町

今日ノ人氣株

國光レーヨン 一六、五〇
新興人絹 二四、五〇
東洋レーヨン 九二、〇〇
東京電燈 四一、二〇
大同電力 四〇、九〇
同新 一〇、五〇
日本電力 五六、八〇
東邦電力 六六、〇〇
鬼怒川新 二〇、〇〇
旭石油 五九、三〇

釜山(戻す)

一般に買上げ待ちで地揚も擴地も賣惜みで市中依然賣物薄く休日明け乍ら入荷皆無地揚物用を除いては賣物なきも人氣で氣配十錢方上值ひ改良三等二十一圓四十錢不合格二十九圓二十錢五等二十一圓四十錢半二十錢四等二十九圓一千七百八十七叺の取引があつた

群山(軟弱)

出廻九俵、掲米の仲惱みを眺めて賣氣細れると殊に內地注文用々たる狀態にて今一つ活氣なく品により五錢安殘く三等二十四圓五十五錢四等二十四圓二十錢

木浦(居据)

出廻十二俵、期米軟弱なる政府の米價對策を期待してゐるので突込んでは賣らず目行く振とはいへ相場は丸木三等二十四圓九十錢四等二十四圓六十錢と居据る

鎭南浦 低調

鎭新は高保を続けてゐるが新東大新其他も振はず日英民間交渉破綻に氣崩れし大株定期では遂に三十圓台を割り込んだ

明暗旗本男 (160)

大島多慶夫 (畫) 寺田英三

船宿の灯 (一)

『御注、どうだね。もう大丈夫だらう』

と、獅子ツ鼻の緒ら顏の獰猛な船頭が、柄に似合はない優しい聲で訊いた。

春之助は口を利くのが、いかにも億劫さうに微にうなづいて見せた。

二階では漸く酒がまはつて來たと見えて、高い聲で笑ひ興じてゐるのが間ぬけに聞こえた。女將は暖かい熱湯をこしらへて來て侍に與へると、老服を脱して來たと見えてそれを靜かに飲らせた。

白柄組の人々は酒の勢ひで、また何處かへ繰子酒に出掛けてゆくらしかつた。しかしたゞ一人四郎五郎は殘つて來た若い侍の許へ、心配さうに立寄つた。

『どうぢや。元氣がついたかな』

と、柔和な笑顏を見せて訊く。

『御身は何處の御家の方ぢや』

と、四郎五郎はまづ暖かな調子でおくくと見惚れてゐたのであつた

きく。

若い侍?

春之助は單刀直入に訊かれたので、すこし躊躇つてゐたが、かろく肯きながら、

『紀州浪人でござります』

と、出鱈目を云つた。

『ほう』

四郎五郎は意外さうな顏をして

『近頃紀州浪人と聞くと異樣に聞えるが、まさか紀州家の喧嘩……』

と云つたやうなものではござるまいの』

『もし御言葉の通りの者でござりましたらば、又手前を大川へ御捨てに成りますか』

春之助の聞き返しやうは隨分辛辣なものであつた。

『これは恐れ入つた。はつはつ……』

春之助はその樣子で事情を察して感謝に光る眼をみはつて四郎五郎を見つめた。

『忝けなうござる。お陀で……!』

『いやく、緣があつたのぢやらう。同じ武士同志であつて見ると其まゝに見捨てゝも參られんでの、御助けいたしてまいつたのぢや』

女將は元氣づいて顏の色も冴えて來た若侍の凛々しい姿を、仔細に

四郎五郎は斷揃に笑つて、

『それは更に角勝臣左膝と云ふ勇を御承知かな』

『存じ居ります』

『ほう。すると、御一緒に江戶へ參られたのか』

『いや。左樣な事は』

と、春之助は好い加減の答辯をしたが、左膝の名を聞いて急に今夜の亂鬪を想ひ出して、慄然とした。同時に、自分を救つて與れた勝臣左膝を初め紀州家の人々が、どうなつたかその消息を聞きたいと思つた。

四郎五郎はまた惡りしたことを考へた。この紀州家の若い隱密はきつと蔘吏の姿見するところとなつて進退に窮して大川へ飛び込んだものであらうと?。

『すこし無體な御尋ねであるが、御身は、いかゞいたして溺死されやうといたしたのぢや』

『何。喧嘩を……?』

『喧嘩を吹掛けられ申して……?』

春之助の鋭い與氣は、ふと電光石火のやうな速さで、怯けてゐる全身を猛然と引き締めて來た

短期 現株 京城證券會社 營業所 黃金町二ノ一九 本町入口 南源兵衛 電本四七三

仁川 ウ 內海取引店 仁川 本町 期米

改造

「改造」の劃期的大飛躍！この壓倒的内容を見よ！

滿十五年紀念 四月特輯

特價壹圓五十錢　改造社

資本主義の新動向　鈴木茂三郎

滿洲國問題　蠟山政道・高橋正雄

墺太利の動搖と中歐の危機（世界情報）

平價切下の大衆的錯覺…下田將美

便衣隊日記…米村耿二

貿易戰線の展望…吉野信次

アインシュタインの理論に對する現時の狀勢…石原純

個人の鈞合・割合・標準…朝倉文夫

學位に就て…吉村冬彦

日本人巴里行狀記　伊藤次五郎

現代大新聞黑點表　B・O・F

政黨政治の將來　尾崎咢堂

生けるダルタニヤン（稚姫の作者デユマの活躍振）　大佛次郎

文藝時評　林房雄

短歌

直木三十五追憶　横光利一・廣津和郎・三上於菟吉

空海について　武者小路實篤

日本文壇の精粹こゝに集る

- 小說　象形文字　丹羽文雄
- 小說　餓鬼　藤森成吉
- 小說　日記帖　志賀直哉
- 小說　天付　中河與一
- 長篇　紋章　横光利一
- 小說　お山　石坂洋次郎
- 小說　春　平林たい子
- 小說　背水　長與善郎
- 小說　小鳥籠　久米正雄
- 長篇　降伏（日本海々戰）　プリボイ

平和のために　アインシュタイン

資本主義論の「自己否定」　向坂逸郎

異丸 漂流記（大衆小說）　濱本浩

潜水艦「U」（實話）　柳亮

蝮酒（雜考）　陸直次郎

ウイーン騷擾實見記　秋川早男

政界スポーツ（漫畫）　岡本一平

京都名苑巡禮　室生犀星

映畫監督を搜す　袋一平

社會記事一步前（世相小說）　牧逸馬

佛蘭西新文學の殺到…內藤濯

後繼內閣問題　馬場恒吾・阿部眞之助

退官雜筆　美濃部達吉

兩性の混亂相…新居格

男裝又は男性化時代…高田保

秦の始皇…石川三四郎

十五年　山本實彦

武藤山治氏事件の考察…清澤洌

現代學生に與ふ……河合榮治郎

大臣官邸のぞき…城夏子

新疆とトルク・シブ鐵道…荒川實藏

プリボイ訪問記…阿部よしゑ

現代の漫畫と笑…田河水泡

苗族の結婚…井上紅梅

中島木鳥（大衆讀物）　子母澤寬

財界うらおもて　R.C.B

政界明暗錄…八面鋒

プロレタリア文學の現相を觀る…青野季吉

深海潜水の話…三浦定之助

外國人の見た東京…山下新太郎

兩手のある丹下左膳…德川夢聲

朝鮮經濟の現段階論…白南雲

政黨・ファッショ・國民　山川均

藝術と行動　ロマン・ロラン

病室完備　**耳鼻咽喉科**　醫學博士 上田偉八　京城府北米倉町九二　電話本局（長）一六三四番

お子樣の教育に お母樣の虎の卷 愛の學校

グラビヤの夫人寫眞

學校が始まります。小學校は人生の第一步です。ランドセルを背負つた子供等のいたいけな姿を守る家庭の責任は重大です。一年から六年までの家庭教育書として到る處物凄い大評判!!ひつぱりだこの凄くやうな大人氣!!

四月一日!!お子樣の人生の第一步—お母樣の幸不幸の岐れ目!!

「愛の學校」の此の權威ある推薦者!!

監修者及び贊助員の（一部）

監修　東京女高師教授同附屬幼稚園主事 倉橋惣三　東京高師教授同附屬小學校主事 佐々木秀一

贊助　文部次官 栗屋謙　帝國教育會理事 大島正德　東京文理大學長 森岡常藏　東京女高師校長 吉岡郷甫　東京女高師教授 下田次郎　文化學院長 西村伊作　廣島高師附小主事 守內喜一郎　青山師範附小主事 櫻井美　府立一高女校長 市川源三　成女高等女學校長 宮田修　三輪田高女校長 三輪田元道　東京誠之小學校長 前田捨松　東京青南小學校長 高島信太郎　志村第一小學校長 木內キヤウ

婦人公論編輯部半歲の苦心編輯!!

此の美本がお母樣方へ無代贈呈!!

婦人公論四月特大號の內容の素晴しさ

素晴しい內容の一部

- 愛と死より蘇りて　梶原ふじ子
- 尼僧の懺悔（尼僧生活の手記）　長谷川すゞ子
- 父直木三十五を憶ふ　植村木の實
- 鳩の愛をもつて（淚ぐましき父の愛）　平田禿木
- 春色「源氏物語」　小島政二郎
- 結婚生理問答（特輯附錄）　醫學博士 安田德太郎
- 病詩人夜雨に仕へて十八年　横瀨多喜
- 一千人當選の大懸賞「美容モデル探し」

此の他、いづれも面白い內容ばかり!!

婦人公論四月号愈々賣切れ迫る!!

婦人公論四月號は愛の學校の外に第二特輯として「月經調査報告書」がついてゐます。本誌が約一ケ年がゝりで全國の婦人六千人について調査した月經調査の世界的文獻を基礎として月經のあらゆる異常を詳しく說明してあります。月經について少しでも疑ひのある人はごらん下さい。あらゆる處で物凄い評判となつてゐます。

二大別冊附錄共 特價六拾錢

東京驛前丸ビル五階　振替東京三四番　中央公論社

大日本國民中學會

小學卒業後 いろいろな事情で上の學校へ行けぬ諸子は今スグ本會へ入會して獨力中學（高女）卒業の學力を獲得し立身成功の基礎を造れ

本會の十大特長　◎創立が古い ◎信用が厚い ◎内容が新しい ◎教授が巧い ◎會費が廉い ◎卒業が早い ◎基礎が固い ◎學制が正しい ◎講師が良い ◎指導が懇切 ◎印刷が美しい ◎成功が確かい

日本中學講義錄　日本速成中學講義錄　日本女學講義錄

大特典（比較的入會者に）　◎參拜見學旅費百圓支給 ◎水配メダル記念賞品呈 ◎全會員に賞二ケ月分除 ◎特待生（會費不要）採用 ◎獎學金（金五圓）贈呈 其の他十大特典提供す

三萬圓提供　通信教育界未曾有の大計畫並びに大特典詳細は「入會案內」に掲載

入會案內　◎講義錄見本並びに入會案内抽籤券等進呈 ◎獨學立身成功案內 ハガキに「一講義見本入會案內送れ」と書いて本會宛て申込めば早速無代進呈す

東京市神田區駿河臺三丁目一番地　大日本國民中學會

記憶力增進

—現代人の頭腦の糧—

健腦丸

勝者敗者

〝明確な記憶力と〟俊敏な判斷力こそは現代に生きる唯一の武器だ　君の腦から疲勞と困憊とを一掃し給へ

健腦丸は獨自の綜合作用により、腦の血行を能くして、頭痛逆上を去り便通を整へ、安眠を與へて疲勞を恢復し、頭腦を明快にする

主効　頭痛、逆上、便秘　不眠、神經衰弱　健忘、ヒステリー　腦充血、中風、卒中

五十錢より一圓迄 各地藥店にあり

腦病良藥 健腦丸 KENNOGWAN

齒藥 スグ効く 今治水

主効　▲むし齒の痛み ▲齒の根の痛み ▲はぐきの痛み ▲神經痛の疼り ▲逆上より起る齒痛等

敷でスグキク プラミン

價 二十錢、三十錢、五十錢　各藥店にあり

米穀對策關係の三法案 附帶決議付で通過す
朝鮮私鐵補助法中改正案も可決

二十二日の衆議院本會議

【東京電話】二十二日の衆議院本會議は午後一時十五分開會、堀切議長より報告を終り、山本內相函館市の火災狀況に關し報告を試み「救護に遺憾なきを期して居る」と述べ林陸相、大角海相よりも夫々報告あり

東武氏（政友）罹災民に對する政府所有米の施米、復興資金などにつき充分の考慮を拂はれたい

山本悌二郎氏（民政）小池仁郎氏（國同）より夫々政府の機宜の處置に感謝の意を表し、「今後共最善を望む」と述べて日程に入る

一、昭和九年度一般會計歳出の財源に充つるため公債第二次追加發行に關する法律案（政府提出）を上程、可決し

一、鑛業法中改正法律案（政府提出）を上程、委員長の報告あり可決確定

一、借地、借家調停法中改正法律案（議員提出）

一、未成年者飲酒禁止法中改正法律案（議員提出）

外三件可決確定

中野寅一郎氏（政友）質問を行つたが飲酒の質問ちみて居るので議場の退屈を買ひ、議長より發言を中止し委員附託、次いで

一、復員軍人及戰病死者遺族等の鐵道賃割引復活に關する法律案

一、關東州租借地引渡しに關する條約實施に伴ふ損害の補償に關する法律案

一、民事訴訟法中改正法律案を委員附託とし次で日程を變更し

一、昭和八年度歳入歳出總豫算追加案外五件を上程、討論に入る、砂田重政氏（政友）由谷義治氏（國同）より夫れ／＼自席より賛成意見を述べ採決に入り全會一致可決、確定し、斯くて二時二十分休憩

再開 衆議院本會議は午後五時三十六分再開

一、朝鮮私設鐵道補助法中改正法律案（政府提出）

一、臺灣私設鐵道補助法中改正法律案（政府提出）

一、著作權法中改正法律案（政府提出）を可決確定

一、臨時米穀移入調節法案を委員附託

法律案

一、政府所有米穀特別處理法案

一、米穀需給調節特別會計法中改正案（政府提出）の質疑に入り

砂田重政氏（政）本案に臨時議會召集の附帶決議を附してあるが之に對する首相の意見如何

齋藤首相 附帶決議の主旨を體しなるべく速やかに實行したいと思つてゐる

伊禮肇氏（國同）もつと明確に意思を示されたい

齋藤首相 確立した案が出來次第臨時議會召集の手續を執りたい

之にて質疑を終り先づ國同側の修正案を朗讀したる後討論に入り小山谷蔵氏（國同）より「本案は杜撰であるから絶對に反對する」と述べ

東武氏（政）臨時議會召集を要望して本案に賛成する

川崎克氏（民）臨時議會を召集して本年端境期迄に飽く迄根本對策を確立し、本法案の實行は實質上不必要となることを期待する

と賛成して討論を終り、修正案は少數否決、三案とも委員長報告通り原案を可決確定、午後七時一分散會

きのふの兩委員會

米穀移入 調節委員會 決議附で原案可決 本會議に緊急上程す

一、臨時米穀移入調節法案

一、米穀需給特別會計法中改正法律案

一、政府所有米穀特別處理法案の三案を一括議題に供し附帶決議附で多數を以て可決、午後四時五十五分散會、尚ほ同案は二十二日午後の本會議に緊急上程された

【東京電話】衆議院臨時米穀移入調節法案委員會は二十二日午前十時四十分開會、直ちに休憩、午後四時四十三分齋藤首相、後藤農相出席の下に漸く再開されたが先づ臨中委員長より政府側の說明要求ありと述べ

齋藤首相 過日本委員會の質問に對し答辯をなせる件につき委員長より確められてその通りであると言つたが、念の爲め更に申上げる

と冒頭して政府の臨時議會に對する態度を別項の如く言明した、次いで討論に入り龜井貫一郎氏（政）と池田秀雄氏（民）より別項の附帶決議を付して賛成する旨兩派を代表して述べ、次いで深水清氏（國同）は本案に反對なりとし外地米移入管理を骨子とする修正案を提案し、討論を終了採決に入り、先づ國同の修正案は否決、次いで政府提出原案

私鐵補助法中改正案通過 臺灣事業公債法中改正委員會…

【東京電話】衆議院の臺灣事業公債法中改正法律案委員會は二十二日午後二時十五分開會

一、朝鮮私設鐵道補助法中改正法律案

一、臺灣私設鐵道補助法中改正法律案を一括議題に供し若干の質疑應答あつて後討論に入り

葉梨新五郎氏（政友）今日の低金利の趨勢に鑑み補助率を引下げることは結構であるが政府は更に進んでこれを買收される途を講ぜられんことを望む

と希望して原案に賛成し次いで

林路一氏（政友）北海道における地方鐵道補助の改正に關しては既得の權利を尊重されることを望む

との希望意見を附して原案に賛成し更に

牧山耕藏氏（民政）多少疑問の餘地はあるが緊急を要する法案であるから、政府が法案通過の後買收することを辭せない會社もあるかも知れないが國家的見地より速にこれを買收せられんことを望む

と述べて原案に賛成し

手代木隆吉氏（民政）北海道私鐵補助に對し林君の提案の如く希望する

と述べて同樣原案に賛成し採決の結果全會一致可決し午後四時散會

鮮銀元山支配人

（東京電話）朝鮮銀行人事異動次の如し

下關支店支配人代理 大庭設

元山支店支配人を命ず

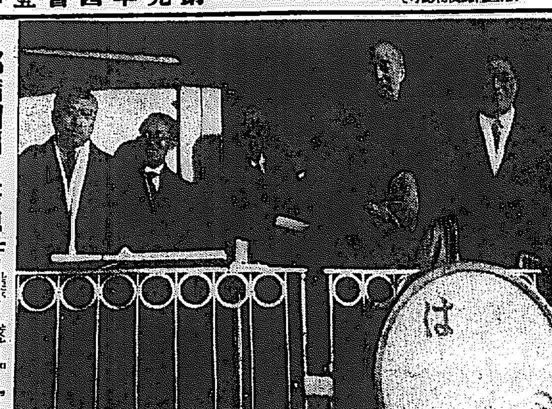

鄭滿洲國々務總理大臣一行出發

滿洲國訪日特使國務總理大臣鄭孝胥氏、財政部大臣熙洽氏をはじめ隨員一行は、廿一日午前九時新京驛發の特急列車にて日滿要人各關係者多數の見送り裡に壯途についた（寫眞は壯途につく特使一行左より熙財政部大臣、臼井總理秘書、一人おいて鄭國務總理大臣）

根本的解決は なかく至難 米穀關係三法案衆院通過後 齋藤首相は語る

【東京電話】米穀三法案が二十二日の衆議院本會議通過後、齋藤首相は院內において左の如く語つた

今回の法案は法文上にも明記してある如くあく迄臨時的のものであり今後の問題は如何にして根本對策を樹つるかにある、衆議院では臨時議會を開いて根本對策を確立することを要望してよいがそれまで行くには其議案を關係官廳で熟議しなければならない、それが最も困難な問題である、然議會を新たに設置するか又は現在の米穀統制調査會を變更して繼續するかは今はまだ決定してゐない、更に今米の問題を根本的に解決しやうといふのは仲々至難である

米穀統制案に對し 政民の態度決る
臨時議會召集の附帶 決議を付して可決

【東京電話】米穀統制案に對し政民兩派協議の結果、齋藤首相より左の言明をなさしめたる上次の附帶決議を付して原案を承認することに決定した

首相の言明 政府は本案通過後出來るだけ速に根本解決策を得ることに努力し、成案を見ることが出來ましたならば臨時議會を召集の手續を執り、次の米穀年度に實施し得るやう考慮したいと思ひます

附帶決議 米穀の數量及價格調節に關する現行制度の不備を根本的に改正せんが爲め速に帝議會を開き內地外地全部に通ずる統制計畫を樹て、臨時議會を召集して之を提出すべし

【東京電話】政友會の島田、東南總務、臨中米穀法案委員長の三氏は二十二日午後一時院內大臣室に齋藤首相、後藤農相、堀切書記官長に會見、島田總務より『政友會としては內外地米統制に關し、政府が臨時議會を開く意思を有せらるゝならば政府案を修正せずその意味の附帶決議を附し通過せしめたいと考へてゐる、政府の所見如何』と質し、これに對し齋藤首相より『米穀對策に關し成案を得れば臨時議會を開き、內外地統制を行つてもよい』旨を答へ會見を了した、よつて政友會は直ちに民政黨に同意を求めた上、米穀委員會において首相より右の如く臨時議會召集について言明なさしめることゝなつた

貴族院通過も 確實視さる
けふの本會議に上程

【東京電話】米穀統制法案は衆議院において臨時議會召集の附帶決議附にて政民兩派原案通り貴族院に廻附されることとなつた、貴族院は今議會會期末の重要法案として二十三日午前十時開會の本會議に緊急上程し審議を進める豫定であるが同案に對しては巨額の經費を支出するも結局一時的彌縫策にして何等根本策に觸れてゐないとし、研究會、同和會、交友俱樂部には修正または握り潰し等の強硬論あるも、研究會は同案の不成立は米價を暴落せしめ全農民の蒙る脅威甚大なるものあるを以て、この際不滿あるも原案通り可決して更に政府をして直に適當の處置を講ぜしむべしとの意向の下に、極力無修正通過に努力することとなつたから、同案の通過は結局確實視されるに至つた

ニツケル鑛採掘に 日本化學工業會社が乘出す
咸南雲松里の同鑛採掘を出願 四月から愈よ御目見え

軍需鑛物として重大役割を演ずるニツケル鑛は、わが國では絶望とされてゐたが朝鮮に四ヶ所發見されたので本府はその開發に力瘤を入れてゐたもの〻、生やさしいことでは採鑛がとれぬため手を下すものなく、當局も口惜がつてゐたところ日本化學工業會社が重石および阪大と連絡をとり採掘に決し過般中村同社技師、松尾同鑛業部主任ら來鮮、本府の指導をうけ踏査した結果、二十二日咸南端川郡南斗日面雲松里の同鑛採掘を出願四月から百トン內外採鑛の手筈となり國産ニツケルが初めてお目見得することになつた、雲松里は既報の如く最も有望と本府でも折紙つけた場所であるが、今回の踏査で同所に巾約四十二尺、長さ約二千尺品位二・五％から三・五％の露頭しい鑛脈新鑛床を發見、露頭部だけでも現在需要量から押しはかつて今後百年は十分供給し得るといはれてゐる、同會社は製錬研究を同社研究所と阪大工學部で、また應用研究は大阪砲兵工廠の田村鑛材部長の手で行ふことになつてゐる

追加豫算案 全會一致で原案可決
衆院豫算總會（廿二日午後）

【東京電話】衆議院豫算總會は廿二日午後一時四十分開會、直ちに討論に入り

一、（二號）昭和八年度歳入歳出總豫算追加案

一、（特二號）昭和八年度各特別會計歳入歳出豫算追加案

一、（二號）昭和九年度歳入歳出總豫算追加案

一、（特一號）昭和九年度各特別會計歳入歳出豫算追加案

一、（追二號）豫算外國庫の負擔となるべき契約をなすを要する件

一、（特三號）昭和九年度各特別會計歳入歳出豫算追加案を一括議題に供し

砂田重政氏（政友）今回提出追加豫算案は大部分義務的經費に屬するので賛意を表する、但し米穀對策の經費は臨時米穀移入調節法の成否に關係するが一應承認して置く、尚ほ三陸地方災害復興費を十年度に計上するとの高橋藏相の言明は重大なる故特に委員長は本會議に報告されたい

と希望を述べて原案に賛成し、次いで矢野庄太郎（民政）由谷義治（國同）の兩氏より同趣旨の賛成意見あり採決の結果、同四十六分全會一致で原案を可決して散會した

岡田良平氏 重態に陷る

【東京電話】樞密顧問官岡田良平氏は數日來腎を病み自宅において療養中、腎臟加はり、手當中のところ數日來心臟病を併發して容態急變し、廿一日來重態に陷つた

葡萄酒一打御下賜

【東京電話】樞密顧問官岡田良平氏危篤の報天聽に達するや葡萄酒一打御下賜の御沙汰あり、廿二日午後三時小石川原町の同邸に御使を御差遣あらせられた

貴院本會議
二十二日＝つゞき

【東京電話】＝廿二日貴族院本會議續き＝桑山氏重ねて救法論を述べ松本商相と應酬を重ねたのち函館大火につき山本內相登壇、火災の模樣を詳細に報告したのち

山本內相 內務省としては當該府縣並に第七師團と協議し警戒に努めつゝあり、警務局より係官を急派した

林陸相 函館重砲兵大隊並に第七師團、旭川、札幌より夫々部隊を派した、飛行機の派遣も考へたが同地猛雪のため不可能の狀態にある

大角海相 大湊の驅逐艦を派して食糧品の運送に當らしめて居る、橫須賀からも送つた

と報告し午前十一時四十分休憩、午後一時四十三分再開

一、貿易調節及び通商擁護に關する法律案を上程

赤池濃氏（同和）本案を見るに政府は生產統制に進んで居ないが如何に考へるか

松本商相 生產統制については考へて居る、我が國產業の健全なる發達に寄與せしめる用意を用ひたいと思ふ

と答へ質疑を打切り委員に附託、次ぎに

一、輸出生系販賣統制法案（政府提出）を原案通り委員に附託し次いで

一、石油業法案（政府提出）を特別委員に附託し日程を變更

一、鐵道抵當法中改正法律案（政府提出）

一、著作權法中改正法律案（政府提出）を委員長報告通り決定

一、昭和七年第二豫備金支出の件につき野村益三氏（研究）より報告あり可決確定

一、商標法中改正法律案外一件をそれ／＼可決確定

一、秋田鑛山鐵道株式會社所屬鐵道外三鐵道買收のため公債發行に關する法律案外一件（何れも政府提出、衆議院送付）を可決確定

一、議院法中改正法律案外七件（衆議院提出）をそれ／＼委員附託、三時三十九分散會

帝國海軍は比率 更改の決意あり
『代償云々』の記事は事實と相違 わが海軍當局の發表

【東京電話】廣田外相、ハル國務長官の非公式私信交換內容の發表は兩國の親善增進を目的としてなされたものであるが、その裏面に日米兩國間に重大な交換案件あるやに傳へる向もあるが、右は全然虛構である旨海軍當局は二十二日左の如く當局談を發表してこれを否定した

ロンドン電報として帝國が排日移民法の修正、滿洲國承認、フイリッピン獨立の代償として現行海軍比率をもつて滿足するものと見られる云々の記事が一部新聞に出たが、これは事實と相違するものにして帝國海軍は現行比率を更改する決心であることに何等變化はない

同和自動車 會社設立
商工省發表

【東京電話】商工省では豫てより滿洲國內における自動車工業を確立するため關係方面と協議中であつたが、愈々會社設立の運びとなつたので二十二日左の如く當局談の形式を以て發表することゝなつた

今般滿洲國內において同國政府關係及び本邦各自動車工業會社協力の下に『同和自動車工業株式會社』の設立を見るの運びに至れり新會社の形式內容は追つて同會社より發表すべきもその概要を述ぶれば左の如し

一、資本金六百二十萬圓、內滿洲國出資二十萬圓、滿鐵出資二百九十萬圓、本邦關係業者出資三百十萬圓

一、本社所在地 奉天省城大西邊門外

一、業務の內容 滿洲國標準型である、貨車及び乘合自動車の組立販賣

尙內地出資者の主なる顔觸れ左の如し

自動車工業瓦斯電、川崎車輛、日本車輛、戶畑鑄物、川崎造船、大日本自動車

故齋藤欽二氏余榮

【東京電話】畏き邊りでは去る十三日逝去した朝鮮公立中學校長故齋藤欽二氏に對し、生前教育界に功勞ありしを思召され二十二日特旨を以て左の如く位一級追陞の御沙汰があつた

故朝鮮公立中學校長 正五位勲四等 齋藤欽二

叙正四位（特旨を以て位一級追陞せらる）

天地玄黃

鄭國務總理日本に向ふ、行け、行け、聖なる使國の交務にあらず、爲めに日滿の友誼さらに密なるを得ん

◇

函館未曾有の大火惨むべし、十年に一度は大火の見舞を受くる土地柄、建築物に一段と嚴重なる規定を設くべきだ

◇

五十年前の債務に惱まさるゝ正金銀行、こんなことなら預からなかつたらよかつたにと今更くやんでも初まらず

◇

山陰の議案一概のため會期一日延長、重大な國策が四つも五つも決せらるゝこの一日、危いかなこの一日

◇

床次町田兩老とう／＼立つ、御老人が御腰をあげたからには何とか目鼻をつけねばなるまいて

◇

ハル國務長官は比率問題は絶對に變へぬといふ、最初から變へるといつては談判になりはせず

夕刊後の市況

◇…仁川期米引

	寄	中	先
大節	—	—	[illegible]
十節	[illegible]	—	[illegible]

◇…各地期米引

釜山	[illegible]	大阪	—
群山	[illegible]	木浦	[illegible]
鎭南浦	[illegible]	下關	[illegible]
名古屋	[illegible]	金澤	[illegible]
熊本	[illegible]		

大阪最終定期七五[illegible]（同場）

◇…大株短期引

大新	一二九、〇〇	（二〇高）
鐘新	一三一、〇〇	（六〇高）
日産	一三六、五〇	（一、三〇高）
新東	一七八、七〇	（同 高）

◇…東株短期引

新東	[illegible]	[illegible]

◇…前場短期後場

	引	高	安
朝新	—	[illegible]	[illegible]
大新	[illegible]	[illegible]	[illegible]
新東	[illegible]	[illegible]	[illegible]
日産	[illegible]	[illegible]	[illegible]
折新	—	[illegible]	[illegible]
帝人	[illegible]	[illegible]	[illegible]
日レ	[illegible]	[illegible]	[illegible]
鐘一新	[illegible]	[illegible]	[illegible]
日魯	[illegible]	[illegible]	[illegible]

◇…大株短期後場

京龍醫師會 正副會長決る

京城龍山合同されて第一回の京龍醫師會總會は廿二日午後五時半から朝鮮ホテルに開催、會長副會長の選擧の結果會長池田季璋、副會長本田建義氏が當選した

＝人＝

◇天野利隆氏（龍山衛戍病院長、陸軍一等軍醫正）就任挨拶の爲め廿二日來社

◇加藤勇夫氏（高等法院判事）かねて胃潰瘍のため療養中の處廿二日病勢革り午前二時旭町の自宅で遂に逝去、氏は岡山縣出身、大正七年東大法科卒業後直ちに大邱地方法院に來任、同院判事、京城地方、京城地方、同覆審法院を經て七年八月高等法院判事に拔擢された俊才でその逝去は痛く惜まれてゐる、享年四十一

福運＝利殖＝債券

家庭向＝一組で毎月くじ
利殖向＝利付勸業債券
短期向＝復興、割引債券
早成向＝來月くじ債券
右債券…お好み次第

價券、公債擔保付、價券の資金化に、價券の保管代用に、御利用下さい、各案內書送呈します

回別	賣値	買値	回別	賣値	買値
[illegible]	[illegible]	[illegible]	[illegible]	[illegible]	[illegible]

右相場四月一日迄 ▲印來月抽籤 送料一口金十三錢

日本勸業證券株式會社 京城支店
京城府南大門通一丁目二二 電話光化門九七三番 振替京城二九七番
本店東京…日本勸業銀行構內

忠靈塔懸賞圖案當選者

一等 一席	橫濱	雪野元吉
二等 一席	新京	高橋芳雄
二等 二席	千葉	後藤金之助
三等 一席	東京	志村太七
三等 二席	新京	谷口榮二
三等 三席	靜岡	足立博
選外佳作	東京	喜多村政良
選外佳作	東京	相澤珠壺

忠靈塔建設委員

テントは京城驛前中西テントへ

松山房 東京・神田・猿樂町 振替東京六八四〇六番

朝鮮官途專門大家分擔執筆

朝鮮總督府 普通試驗 答案全集

四六判總布上製約六〇〇頁・定價參圓五拾錢・送料廿六錢

統監府時代より昭和五年度までの試驗問題全部に對する模範的答案であつて受驗突破の鍵。尙卷頭に受驗に關する一切の心得と手續を掲ぐ。

好評六版

受驗參考書

新案 朝鮮六法 野村先生 價五・六二（送料共）
朝鮮民刑事令 野村先生 價一・四六（送料共）
コンサイス法律辭典 渡部先生 價二・九六（送料共）
法律の謎 渡部先生 價一・四八（送料共）
朝鮮行政法 萩原先生 價二・五六（送料共）
朝鮮民事訴訟法 栗山先生 價一・〇六（送料共）
刑法の基礎觀念 奈良先生 價二・二六（送料共）
朝鮮受驗講座 分擔執筆 價四・九〇（送料共）

改訂三版

第一章總說、第二章歷史篇（上古・三韓及び三國時代・高麗時代・李朝時代）、第三章現勢篇（政治及行政・財政・經濟・交通・產業・警察及司法・教育及宗教・風俗習慣等）、朝鮮の要都を知り、全篇精密なる改訂を加へられたるもので、一讀朝鮮の全貌を極め得るもので、教材用として、朝鮮みやげとして好評嘖々。
菊判布製・十二ポイント組・定價壹圓參拾錢・送料十八錢

改訂 朝鮮讀本

朝鮮總督府 元學務局長 池田秀雄先生 元學務課長 平井三男先生 共著

社説

滿洲國特使帝都に向ふ

滿洲國帝政樹立の慶びをもたらして日本に使する特派使節、張國務總理、謝外交部大臣及び隨員一行は、二十一日新京を出發した。九千萬國民が如何に熱誠を以つてこれを歡迎し、友邦のために萬歳を唱和するかは今さら言辭を弄するまでもない。張總理は車中に語つて櫻花の美を説へ、往年飛鳥山小金井の櫻狩りを追想す。胸懐の明朗、日滿兩國の未來の昌榮そのもの、如く晴々し。國賓を待つ九千萬同胞の胸のときめきを想へ！春陽麗らかにして、山河微笑、草木花を含む。歡呼以て特使を迎へむ哉。

函館市の大火　國民は火災豫防に向一層努力せよ

函館市またく大火の厄に遭ふ。詳報未だ達せざるも、既存の情報を綜合するに、前古未曾有の大犠牲を出し、大悲慘事を演出し、大損害を蒙りたるが如し。眞に心これらの情報の誤傳ならむことを切望すると同時に、罹災同胞に對して深甚の同情を表するものである。

若しそれ情報の如くんば、これ實に關東大震災以來の大厄難である。否、寧ろ悲慘の際、罹災民の困苦は想像に餘りある。一刻も早く詳報の到るを待つと共に一面救濟應急の方法につきて早急の對策を講ぜんと欲するものである。

◇

函館市はこれまでも屢々大火に襲はれ、その都度慘憺たる經驗を甞め來り、市當局としても、市民としても、最も何市に市街の建設、防火の設備、平素の火の用心に熟達の錬を講じ來り、また、誇りつゝあるものであることに相違ないのであるが、今回重ねてこの大兇事に見舞はれたるは、大烈風その他四圍の諸條件が最惡の狀態におかれたるに起因すべきも、函館市民としては全く呪はれたる運命に見舞はれたるものとして諦める外なく同情の意を表明するものである。

◇

既に罹る。函館市民は此際この大異變に萎縮するところなく經年關東大震火災に方りて、罹災同胞が十倍百倍の勇氣を振ひ起して復興に邁進したるが如く、百倍千倍の元氣を振起して復興事業の操作を開始せんことを期望する。

而て國民同胞は不幸なる受難の函館市民に對してあらゆる方法を以て同情を表明し、精神的にも物質的にも補ふ限りの援助を與へられんことを懇望して止まぬものである。

◇

更に同胞として熟慮すべきことは、火災の如何に恐るべく憎しむべきものであるかを銘記し、從來よりもなほ一層の注意と周到なる配慮とを以て、火災防止に努力すべきことである。當局者としても、國民としても、常住火災豫防の用意を怠らず、念々火の用心を忘れはしないのではあるがしかもなほ一朝事を過れば今回の如き大厄難を惹起するとあるを見れば、恐れても恐れてもなほその上にも用心することの肝要なるを知らねばならぬ。此の機會に於て特に聲を大くして火災豫防を切願する所以である。

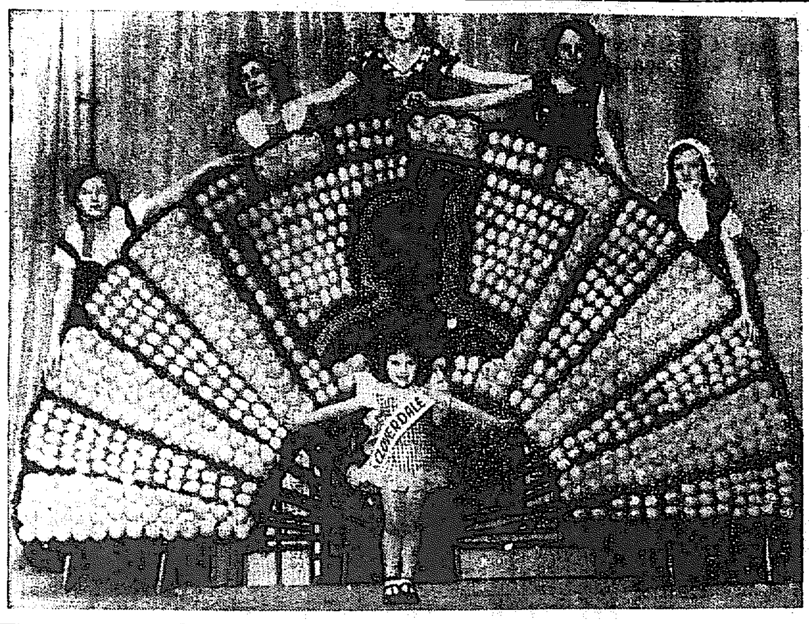

加州の春は果物から

加州の春を代表するクローベルデールの果物見本市は去る二十三日から米國カリフォルニア州クロベルデールで盛大に開かれた人目をひく總ての飾りものが皆果物とその生産物から出來て居るから綺麗しい、寫眞はクロベルデール・ハイ・スクールの學生達で作られた果物スペイン扇

近代朝鮮史上に躍る人物を語る（5）
清正と長谷川將軍
長風山人

◇加藤清正と言へば賤ヶ嶽の七本槍の功名でその名を知られ、天下の名城熊本城の築造を以てその名を知られ、又日蓮宗の保護者を以てその名は高く、又それ二條城の評價頃で知られてゐる。

◇吾人は朝鮮史に於て小西行長と先陣を爭ひし、會寧城に於て二王子を擒にし、更に北進し豆滿江を渉つて今の龍井村まで遠征した加藤清正を知る、その安邊釋王寺に於ける虎狩りの勇名、晉州城守備の苦戰、蔚山城攻略の戰功等、吾人が見た加藤清正は近代の乃木將軍を見るが如くその精忠無比、眞に六尺の孤を托するに足るの熱血男子であつた

◇近代の朝鮮人はその加藤清正をみる如くに長谷川將軍をみてゐた。壬辰の當時加藤清正をみた如くに長谷川將軍をみ詰めた朝鮮人の頭には、恐怖畏懼敬遠を以て長谷川將軍に接して居つた

◇陸軍大將長谷川好道は朝鮮駐箚軍の司令官であつた、世界最大のロシア、世界最强のロシア軍を打破つた鬼將軍である、そしてその精兵を指揮せる長谷川將軍の一顰一笑は朝鮮王宮の興亡に關はるだけの權力を有したその容貌は威武堂々、眼光爛々、昔の張飛關羽もかくやあらんと想はしめた、その沈毅にして豪獄剛毅なれども闊達、辭令を解せざれども決斷神速、況んや將軍の居は大觀亭と稱した隣國の貴賓館たりし洋風館宮であつた、國王の御所徳壽宮とは僅かに路を挾み、呼べば應ふる近距離内にあつた。將軍は朝夕劍を按して徳壽宮を睥睨しこの加藤清正の如くであつた

◇若し將軍の氣に逆らひ、將軍の憤怒を買へば砲丸は直に命中弾となつて王宮は一炬に付せられるが如くに想像された、將軍の閣下には朝鮮の三百年前加藤清正に對した朝鮮人と均しき態度であつた

◇加藤清正の北より隣國の本安邊に滯在中朝鮮側より一女性を加藤陣中に送つた、その目的は表面二王子の安否を慰問するにあつたがその裏面にはこの一女性と二王子の放還とを交換せんと謀つた朝鮮式策略であつた、誠忠無比の加藤清正は或日商謀の使者たるこの女性を引見すべしとて自ら相面してこの女性を見るや直に刀を抜いて首を取り、之を二王子に献上した、これより又王子脱出を謀るものはなくなつたと傳へられた

◇近代朝鮮王宮に於て長谷川將軍の上空を往來する風雲を睨め、大逆門を出入せる冠冕を監視して居つた

日本人中朝鮮人から畏懼されたものは僅に加藤清正、後に長谷川好道である

◇長谷川將軍は明治征清の役に參加し、近衛第一旅團長として奉天大會戰に參加し、凱旋の後朝鮮駐箚軍司令官として京城に駐屯した、國内曠野を破つた如くに義兵起るや將軍の部下は恰かも鬼狩りの如くに掃蕩し排日の巨頭の許に部下六千を集めて中州城に籠るや將軍は一擊してこれを殲滅した、京城の朝鮮兵營は一齊に起つて刀を向けて事を擧ぐるや三十分位にして之を全滅せしめた、彼の存在は朝鮮人より見て全く猛虎に服されたかの如くに脅服した

◇長谷川將軍は朝鮮軍司令官から總督に陞任した將軍は軍人であつた、軍事以外は全く興味もなく、軍國以外には殆んど寸步も出でなかつた。寺内總督退官の後任者として總督の椅子に安座したまゝ大正五年より八年まで面目の總督であつた

農村に奨めたい乾燥野菜の話
陸軍糧秣廠　橋本英一

最近陸軍では乾燥野菜の研究が完成して、過般の上海事變南支事變ではこれを使用して大いに好評を博したが、これは戰時又は航海のやうな特別の場合に限らず、平時においても農村等が試みてよいものである。現に米國あたりでは家庭的に野菜物を乾燥して貯藏しておくと言ふ方法も可成り普及してゐるとの事である。そこで參考までに乾燥野菜製造の大略を述べて見やう

乾燥野菜の材料としては種々のものが使用されるが、材料選擇に當つては（イ）出來るだけ新鮮なものであること（ロ）同じ品質程度のものであると、此の二つの條件がいる。材料が揃つたら最初に乾燥させる前に次のやうな處理をする。即ち（イ）不必要な部分を豫め取り去る。例へば皮をむく必要あるものはむき、根の部の如きは充分に切り去りおき、或は枯葉や蟲喰ひ部の如きも念を入れてより出しておく（ロ）清水でよく洗ひ、畑の土等がついて居る場合にはよく落しておく

次に（ハ）熱湯につけるか又は蒸して、野菜物の色の變化の原因である酵素の力を殺してしまふ。熱湯につける時間、或は蒸す時間は物によつて一概に言へないが、葉菜類のごときは沸騰水に二三分つければよく、根菜類のごときも一分位の厚さに切つたものは五分位で充分目的を達し得る。蒸す場合はこの五倍乃至十八倍の時間を要する。此時に最も注意を要するのは、蒸過ぎ煮過ぎをやると、香と味の大部分が抜けてしまふと共に、過分の水分が含まれるため、乾燥時間に長きを要し、その上形がくづれ易くなつて取扱ひが面倒になる。（ニ）湯煮又は蒸したものは一度なるべく早く冷却させる。その方法としては湯煮、又は蒸したものを冷水中によく浸けて、その水を度々取りかへ、充分に冷えたら、ざる又は簀の子の如きものに並べて水を切る

以上の準備が終つたら、いよいよ乾燥させるのであるが、その方法には色々ある。大體の様式を擧げると次のとほり

（イ）天日乾燥　これは最も古くから行はれ最も金のかゝらぬ方法で、野菜を薄く簀の子の上か又は板の上にならべて、太陽光線によつて乾かすのである。簡單な方法であるだけに乾燥時間が長くかゝるのと物によつて紫外光線等の影響で褪色しやすいといふ缺點を有つてゐる

（ロ）火力乾燥　即ち之を工業的にしたのが此の火力乾燥法で、炭火の上に簀の子棚を造り又は石炭その他の燃料を燃して適溫を作つて乾すのである。丁度製茶焙又は繭の乾燥機と同じ理窟のもので、これらをそのまゝ利用するのも多い

（ハ）眞空乾燥法　アドソール等の乾燥劑を使用した乾燥方法、これらは設備に金がかゝるから、普通の農家ではやれぬ。乾燥野菜はどの程度乾いてゐればよいかと云ふと、先づ手でポキッとやわらかに折れて折口を見た際に中心部と外部が平均に乾いてゐる程度がよろしい。さてかうして出來上つたら容器に入れて密閉しておく。乾燥野菜の最も嫌ふのは吸濕し過ぎることゝ、光線に當ることの二つであるから、これを防ぐためには密閉されたブリキ罐の如きものを選ぶ必要がある。若しその罐が眞空に出來てゐるか中に空氣の代りに炭酸ガスのやうなものを入れておくと理想的である。陸軍の糧秣本廠ではブリキ罐に入れてハンダで密閉して居る

乾燥野菜の作り方の大體の要領は右に述べたとほりであるが、各品種毎についての細かい點は次の機會に譲る

〃〃〃〃 百萬圓の人形 〃〃〃〃

人形一個の値百萬圓也。恐らく世界中で最も高價な人形が現在スペインはタラゴナ市立銀行の地下室に保存されてゐる。此の人形は紀元前約二百年頃死んだらしい小兒の墓から最近に發掘されたもの。大理石の彫刻で現在この時代の人形としては唯一の存在だといふところに大した値打があるらしいのだ

まさかこれ程とは　案外好成績な　探金奬勵補助金

朝鮮の金探鑛獎勵補助金は本年度二十萬圓出てゐるが、果して補助規則通り採選してゐるか、どうかを知るため本府鑛山課では技術者を四班にわかち總動員して全鮮三十三の探鑛金山調査を行ひつゝあつたが、いづれも優良、計畫整理を行つてゐる

第一班は宮原技師、李源一麗水、曲水里▲江原―花田里非谷、安豐▲咸南―永興、新興▲咸北―會寧

第二班は志賀技師、福山技手▲京畿―安城（砂金）▲忠南―保寧黃質▲慶北―向州、金井▲全北―斗升▲全南―光陽▲忠北―月田里

第三班は多田、金岡技手▲黃海―鉄津、樂山、筋洞▲平南―慈城▲平北―安興、楓洞、吉州、郭山

第四班は茂木、山中兩技手▲平南―成興、順安（砂金）▲平北―宜川、松林桃花、鐵城、三成新溪

であるが、二十萬圓の補助を換算すれば水平坑にして四萬尺、竪坑はその三分の一として一萬尺は掘進してゐるはず、そこで各班の話を綜合するに成績はそれ以上で新鑛脈の發見も續々あり一層産金に相應しい調査結果の發表を大いに期待されてゐる

科學小話

石造りの鏡

古代の人達が使つて居つた鏡は金屬だと誰でも考へて居たが、近頃中米地方の古蹟の中から發見された、現在「ペンシルバニア」州大學博物館に陳列されて居るが、これは黑曜石といふ鑛石を臺の上に寄木細工式に取り付けたもので、僅か見難いが石器時代の鏡としては珍しいものだとされてゐる

ブレーキを取付けた飛行機

飛行機の速度が益々速くなるに從つて、其の設計者を惱ますのは着陸の際に於ける滑走距離の長い事にある。茲で飛行機の速力を增しつゝ安全に着陸させるために、翼の後にブレーキの働きを得す小さい翼を取り付け、其滑走距離を著しく短縮する事に成功した、このため百尺の高さから降下するとして着陸に要する迄の距離、千五百尺を必要として居たのが、僅かに五百尺で以て完全な着陸が出來るやうになつて來た

一時間に千三百九十哩の速力で廻るコマ

バーニア大學の教授であるビーンス博士は最近大變早く廻るコマを作つた。それは一時間に千三百九十哩の速力で廻るといふ恐ろしく早いもので其の大體の設計は、コマの横の側に付いて居る羽に壓縮空氣ガスを吹き付け廻轉させるやうにしたもので、其目的は光線の速さの測測に使はれるものであるといふ

千六百年前のバイブル

最近、倫敦博物館に陳列された珍しいものゝ一つは、千六百年前に肉筆で書かれた、世界に二つしかないバイブルである。之は四世紀頃に書かれたもので、メキシコのシナイ山の寺院の中から發見されたもので、百萬圓でイギリスに買取られたものであるため、この陳列されてゐる場所には嚴重な警戒付きで、其のバイブルを保護して陳列に供して居るといふ事である

防音列車完成す

ニューヨークの高架鐵道に近頃採用され新しい音のしない汽車は、ニューヨーク子をビツクリさせてゐるが、其の装置は總を完全に閉せば、殆んど音の全部がなく、夜の如き靜けさの中に旅行が出來るものであるといふ、凡ゆる點に付いて工夫や、改良を加へたもので、息抜きの管でも迂曲管をくゞつて外に出す様にしてあり、天井の窓から外の騷音は這入つて來ない樣に作られたものので全く無音に近い狀態の車となる事が判つた。窓を開けると今迄の樣な騒しい音が一度に聞えるので乘客は珍らしがつて開けたり閉めたりして困ると云ふ話である

電燈を付けたパラシユート

パラシュートによつて非常降下する際、照明燈火がなくては降下する際に於ける幾助其他の見當が付かないといふので、パラシュートの背中に取付けた小さいプロペラー付發電機で自働的に點火するランプを取付けたものを考案した人がある

垂直の方向を照すヘッドライト

今迄の汽車、若しくは電車の「ヘッドライト」は、一帶に進方を照すもののみに限られて居たが、近頃ユニオン・パシフィク鐵道會社で最近に採用された時速百十哩を走る列車に採用せられたものは、其の一個を天空に向けて取付けられて居る。この目的は天に高く光の「ビーム」を投げかけつゝ走れば可成り遠方から其の方向に汽車が走つて居るといふ事を知らしめ得るので、カーヴの場所であるとか、或は坂を登りつゝある場合に、列車の進行が近いといふ事を知らしむる効果があるといふ。又踏切道路に添ふて走る飛行機の案内にもなるので一擧兩得の效果が上るといふので評判がよい將來の長距離列車のヘッドライトは計上も照す樣な事になるのではないかと云はれてゐる

蒸氣ラヂエーターの熱を有効に使ふ新案

近頃アメリカで發明された蒸氣暖房の「ラヂエーター」の熱力を著しく增加する簡單な装置が生れたが、これはたゞ單に「アルミニューム」製の此形の板を蒸氣「ラヂエーター」の壁の方に近く挿入するだけで、壁に反射する熱を室の方に放射せしめる様としたもので、雜作なく何の「ラヂエーター」にも取付ける事が出來るから極めて重寶がられて居る。簡單な事であるが「ビルデイング」に在住のラヂエーター愛用者に取つては便利なものではないかと云はれてゐる

學界でも認める梅毒の遺傳説
實に恐ろしい血中の毒素

子は親に似る

昔から茄子の木に瓜はならないと云はれて居りますが、親に似ぬ子は鬼子だとか云け、親に似るのに何等不思議はなく當然の事で、遺傳學者から見ても立派に證明されて居ります。それ程子供は體質から精神まで親によく似て來るもので、その關係から昔は親が肺病ならその子供も肺病に罹り、癩病の血統の家庭に生れゝばやはり癩病になるとまで云はれて居りました。然し今日の學説では肺病や癩病は遺傳病ではないと云はれ、結局梅毒だけが、親から子供にそのまゝ遺傳する恐ろしい病氣であると發表され、現にその實例が澤山あるのであります。

潜伏期が危險

少しでも梅毒に對する知識ある方なら前述の樣な工合に親の梅毒が子供に遺傳する位の事はよく御存じの筈であります。それにも拘らず、何故多くの方々が可愛子供にまで梅毒を感染させ不幸に導くかと申せば色々ありませうが、其の重なる原因は、梅毒が他の病氣と異つて、治療の程度病氣の輕重に依つて多少の相違はありますが、結局潜伏期と云つて、梅毒に罹たかの様にない方が多いゝると治つたかの樣に一定期間だけ外部的に病症を現さぬ時があるためであります。

梅毒は如何に潜伏期と云つても、その人の血液を検査すれば無數の梅毒菌スピロヘーターが棲息して居るので、梅毒が妻や子孫にまで害毒を及ぼすのは結局この時が一番多いのであります。

春の芽生え

一日として油斷の出來ない、この恐ろしい潜伏梅毒も、草木の若芽が萌え出る今頃の季節になると外面的にも症狀を現し、ニキビの樣な吹出物が出來たり、頭が重かつたり、痛んだりして神經衰弱にでも罹つた樣に記憶力や判斷力は減退し、毛髪が抜けたり、齒が悪れたり、身體へ鉛でも注ぎ込まれた樣に何ともいへぬ嫌な氣分に襲はれたり、夜もそれが爲めに安眠出來ぬと云ふ樣な事もあります。

永い間體內に潜伏して居た梅毒が一度から云ふ症狀を現す樣になると前記の樣に外部的の障害を起して來るばかりでなく、心臓や腎臓、肝臓、肺臓、脾臓等の内臓諸器官まで侵される樣になり。

遂に腦や脊髓

までも侵される樣になつて、頭が馬鹿になつたり、發狂したり、脊髓を蝕まれ、足腰が利かなくなつたり、血管が硬化して腦溢血の直接原因を造したり、或は半身不隨などになつて悲慘な一生を終らねばならぬ樣になります。

若しこれ程までに病氣が急に惡化しないとしても、血液中には恐ろしい梅毒菌スピロヘータ、これに伴ふ毒素が混入して全身を廻つて居るのですから、徹底的に治療せぬ限り、何年經てもこの悲慘は逃れず、一家全族悉く梅毒の爲めに實に御氣の毒な結果に陷るのであります。

故に梅毒に罹つたら充分注意し一日も早く専門醫の治療を受けるか又は梅毒内服藥として效果の勝れたベルツ丸を服用するかして、後日心配なきまでに治療する事が何よりも大切であります。

内服藥ベルツ丸は

古くから梅毒の治療を目的とし、幾多の研究と實驗を重ねて販賣されて居る藥で、殊に二期三期の全身梅毒の治療には適して居りますから、梅毒の疑ひある方は勿論、永年惱んで居る梅毒、體毒、骨痛、しつ毒、肝瘡、横痃、脳梅毒、脊髓、潜伏梅毒、痔梅毒、梅毒性リウマチス、ニキビ吹出物等凡て梅毒性疾患に惱む方々は一日も早くベルツ丸を御服用なさい。副作用などに惱む心配はなく、服用日を追ふて、氣分なども良くなり、恐ろしい毒素は大小便と共に體外へ排泄され、血液や淋巴液ども自然淨化されて來て、知らず知らずの内に恐ろしい梅毒を治癒する事が出來ます。

御注意

梅毒に惱む方々の爲め最後に一言申添へて置きたいのは梅毒は簡單な性病の樣な極めて複雜な全身病ですから、治療終了後外部的症状がなくなつても、後日の爲めベルツ丸を二ヶ月位服用して血液や淋巴液を淨化して置く事が何よりも大切であります。

獨逸ベルツ博士
SUZUKI NIPPON-SEIYAKUSHA
梅毒と體毒　梅毒性吹出物に
ベルツ丸
効能　梅毒、體毒、骨痛、横痃、しつ毒、ひえ毒、せきずゐ癆、脳梅毒、遺傳梅毒、リウマチス、痔瘻の皮膚病、梅毒性吹出物ニキビ、肝臓硬化症、梅毒性便秘、等凡て梅毒性疾患に良效あり。
藥價　廿日分三圓・卅五日分五圓・七十五日分十圓　百六十日分廿圓・二百六十日分（徳用）卅圓
送料　内地各十五錢・海外四十七錢・代引十五錢增
東京日本橋區濱町三ノ四〇（新大橋下車）
發賣元　鈴木日本製藥社　社主　鈴木濟二
振替東京一〇五・電話浪花一〇五一〇六
代理店　京城府……木村・新井　釜山府……大靈・櫻田

東京・大阪・名古屋百貨滿載
月刊仕入案内
第三百二拾五號（毎月一回一日發行　四六倍百八十頁）
本誌には東京、大阪、名古屋を始め、各地問屋の月報表と商品が網羅してあります。本誌には全國商品問屋案内欄あり。商品仕入先が一目にわかります。本誌の記事は商店界の時事問題及經營上の實務的記事が掲載してあります。
購讀料　毎月仕入案内と商店研究一年代と三册
●ハガキに新聞名記入御申込下さい。直ちに見本送ります。代金は後金郵便にて戴きます。
●日本御入用の方は郵券三十六錢送下さい。
月刊雜誌「商店研究」（四六倍百五十頁・全國專門店經營雜誌）
東京日本橋區本町四　仕入案內社　振替東京二一四六八

本社事業大擴張に付
地方支部員募集（全國未設の市及び町に支部設置す）
本社發行雜誌の販賣と新聞ニュース方面の取材に從事し外交に經驗ある方に限る。希望者は本社人事課宛

小便病
明石市相生町　人丸療院

養鶏
各種優良品種の
初生雛
カタログ御請求下さい
名古屋市中區北山町三　中京孵卵場　電話東七〇五九　振替名古屋三五一一番

名稱附　巨大輪
朝顔
斷然優越　安價日本一　毎年分讓嵐の如き大賞讃
種子
村上仙之助

送呈　カタログ
旗
TRADE MARK
合名會社　伊藤旗店
名古屋市西區本町　電話本局二〇四一番

本社二十周年記念　景品付　割引半價大提供
養鶏書　半價提供　目録進呈
發行所　名古屋市中區　養鶏之日本社

TRADE MARK
耐久無比　絶對保證
輸出向　内地向　地下足袋製造
春季大奉仕
五萬足限り三月中ニ限り
大特賣……
二十週年記念のため
此の廣告切取り御注文者に限り
時價一棚（百足入）金六拾五圓の處
特價　金五拾圓
運賃當方持

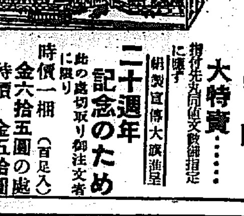

名古屋市東區千種今池町
合資會社　アサヒタビ工業所
電話東四八二九番

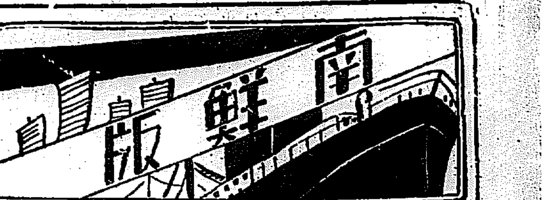

おゝこの風味 これぞ天の美祿
慶南新清酒品評會褒賞式 自慢の銘酒揃ひ

【釜山】第十六回慶南新酒品評會褒賞授與式は旣報の通り廿一日正午釜山公會堂で擧行、十七日以來連日にわたつて出品新酒百六十餘點に對する審査の結果、淸水審査員長から報告、左記の如く入賞者及び優良杜氏、朝鮮式、同醸師に對する褒賞授與式を行ひ品評會長渡邊知事の式辭、大島府尹其他來賓祝辭、出品人總代松岡甚太氏の答辭があり終つて官民五百餘名の祝宴に移り午後二時散會した

▲優勝カップ及優賞金盃授與＝優勝カップ優等賞釜山府白位翁酒了海製酒場主松岡甚太、優賞金盃優等賞馬山府白位正酒翁林製酒場主西山嘉一、優等賞（賞盃）釜山府松岡甚太、優等賞（賞盃）馬山府原□竹次郎、優等賞（賞盃）鶴林馬山府西田嘉一、優等賞（賞盃）寒牡丹同原田竹一、優等賞釜正宗釜山府辻酒造株式會社、優等賞浪花馬山府浪山寬治、優等賞澤鶴一釜山府丸金酒造株式會社、優等賞朝乃瀧馬山府井手鶴治郎、優等賞鶴綠同村崎仁三郎、優等賞寒牡丹釜山府原田泰藏、一等賞月の浦馬山府松本直、一等賞イヅツヒラ正宗同平井寬祿、一等賞瑞生同渡邊重司、一等賞櫻花釜山府山內壯一、一等賞同鷗同石橋仁太一、一等賞大典正宗馬山府石橋仁太郎、一等賞福典昌原郡江崎吉雄

一等賞松乃色馬山府三好正義、二等賞櫻正吉馬山府昭和酒類株式會社、二等賞大正盛同合資會社淸水醸造場、二等賞長尾正宗晉州郡株式會社長尾商店、二等賞佐□賀釜山府竹鶴御□二、二等賞寒泉同合資會社棟井酒造場、三等賞千鳳昌山郡合資會社津加屋、三等賞カシワ正宗密陽郡柏技藏治、三等賞金鶴昌山郡宗金由貴太、三等賞忠泉統營郡御崎酒造合名會社

▲優良杜氏＝優等賞釜山府丁海製酒場杜氏北殿房一、同馬山府鶴林同西本宮田通男、同馬山府鶴林同佐本彪、同寒牡丹同福武利佐市、同釜山府釜正宗同田渡忠雄、同馬山府浪花同仁科大一、同釜山府朝乃瀧同西村銀太郎、同馬山府鶴綠同小野乃瀧同土屋光信、同鶴綠同小野賀、同釜山府寒牡丹同戶村德藏

▲十ヶ年以上勤續杜氏＝二十二ヶ年勤續馬山府浪水酒造場杜氏勝川幸七、二十一ヶ年同石橋酒造場同山下萬藏、二十一ヶ年同府山郡定金酒造場同原田十三郎、十五ヶ年同釜山府原田泰藏酒造場同戶村德藏、十三ヶ年同茶臨郡關技酒造場同林木彥太郎、十一ヶ年同釜山府丸金酒造場同西村銀太郎、十一ヶ年同竹鶴酒造場同德永正男、十ヶ年同原田竹次郎酒造場同宮道勝男、十ヶ年同中野澤吉

▲優良製麴師＝（釜山酒造組合）優等賞淸酒場製造場主師田中光雄、同釜正宗同道國武夫、同佐藤賀同藤井正巳、同櫻花同松本泉、同同鷗同吉福清太郎、同佐藤賀東□仁頭平野□夫、同釜正宗同藤澤一郎、同同鷗同山沖勝治、同櫻花同荒卷守一、同（馬山酒造同業組合）優等賞第一同馬山酒同梁組、同朝乃瀧山宗一、同（第二同）同鶴乃瀧同西山茂雄、同（第三同）同寒牡丹同仁科順夫、同（第四同）同鶴乃瀧同西山茂雄、同（第一同）同上村八、同（第五同）同上製造場佐藤澄三郎、同（第一同）同鶴林同鈴木白造、同（第三同）同濱鶴同佐藤玉雷

知事の式辭

第十六回慶南道新清酒品評會褒賞授與式を擧行するに方り多數諸君の御臨席を辱うしたるは本會の最も光榮とする所なり

惟ふに本道に於ける淸酒は逐年長足の進步を遂げ今や其の品質は著しく向上し其の產額二萬三千餘石に達し近年稀に見るの盛況にあり

然るに半島に於ける淸酒の需給關係を見るに今尙自給自足の域に至らず年々多量の供給を鮮外に仰ぎつゝあるは甚だ遺憾とする處にして半島の酒を以て自給する本道當業者各位の努力を一段と熱望して已まざる處なり

今茲本會に新淸酒を一堂に集めその品質の良否を比較研究する所以のものは本道淸酒の品質を江湖に推奬し以て斯業將來の進展に資せむとするに外ならず、幸にして大會開催に當り斯界の權威を招聘し最も嚴正なる審査を經たるは一段の光彩を添へたる處にして其の審査の成績に徴するに出品酒は何れも芳香醇味、內地酒に比し遜色なきものあるは斯業の爲め洵に欣快とす

然りと雖も科學の進步は日に維新にして嗜好の變遷亦甚だ急なるものあり殊に輸移入品の壓迫に對しては芳味に且價格低廉なるものを要望して已まざるものあるを以て各位は深く思を此處に致し今次審査の成績に鑑み益々釀技を研鑽に勉め協力一致斯業の振興を圖り以て半島酒業の進展に貢獻せられむことを望む

聊か所懷を述べて式辭とす

答辭

玆に第十六回慶南道新淸酒品評會褒賞授與の式典を擧行せらるゝに當り曾我閣下を始め來賓貴紳の御臨席を辱ふし出品者一同感激に堪へず、由來本道に於ける淸酒釀造業は當局の御指導獎勵と業者の自奮とに依り進步發達を遂げたりと雖之を斯業の現狀と大衆的嗜好の變遷に鑑みる時は今後經營方法並に品質の改善に付一層の刷新と努力を要するもの尠しとせず吾等更に本會の成績に鑑み採長補短品質の改良を圖り本會の進展を期し以て本日の光榮に答へんことを期す、以上蕪辭を述べて答辭とす

出品人總代　松岡甚太

審査報告

今回の出品は一六五點で審査は一般慣行の釀法により釀造の權威者熊本稅務監督局鑑定部長技師六宮氏廣島市三ケ直吉氏及京城府荒木福造氏に委囑し嚴正公平些の遺漏なきを期した、その結果優等賞格に擬したるもの十點、これに亞で一等賞八點、二等賞五點三等賞四點を選抜した出品酒は香氣芳烈醇味濃にして而も色澤淡麗で眞に天の美祿として賞味すべきものが多く品質の向上著しきと共に、甘味と辛味の調和せるもの多數を見たのは本懷に堪へない新機な成績を得た事は主として優良原料米の選定及その精白程度の增進と醸造技術の普及したことに負ふ處多く喜ばしい、以下總括的所感を述べ參考に資したいと思ふ

色澤 從來原料の精選により漸次色澤の向上を示してゐたが最近特に醸法の改善醸技の練達により一層淡麗にして光澤あるもの多數の產出を見るに至つた

香氣 精米機の改善により精白程度を向上せしむると同時に蒸米の處理操作が漸次理想に接近して來た、從つて麴の出來榮も亦優良で酛や醪の醗酵中の芳香高く自然それが製品に反映し全般を通じ香氣馥郁たるもの多數を見受けた

風味 本年度に於ては特に酒母用米の精白を高め香氣佳快にして風味良く加へ健全なる酒母の育成に努力した結果良く大衆の嗜好に迎合する芳醇酒の醸成を見た特に本年產酒が押味く男性的になつたとは醸造界に於ける劃期的一大進步である次に今回の出品は新酒で今後の貯藏により品質の促進を圖らねばならぬからこれが貯藏工作につき工夫しその完成を期し非常時產業開拓の一つとして酒の役割を達成しむるとは國家に對する醸造家諸氏の御努力で特に御奮闘を望む次第である

審査長朝鮮總督府技師清水武紀

半島から內地へ 旅客の大洪水だ
千餘名も詰め込んであとは貨物並 赤帽君もへとへと
大型連絡船がどうしても必要ですよ

【釜山】新暦の正月以來內地行きの旅客が漸増の狀態にあつた釜山通過客は數日前から俄然再び超滿員の盛況となり從來の司詰めで混雑を呈してゐた夜航便のほか臨航もかなりの乘船客があり廿日夜の如きは夜航便の連絡船に一千五十名を收容し文字通りの超滿員のため棧橋に殘された六百五十名は貨物船新羅丸によつて出發した、六百五十名の旅客を貨物船によつて辛くも消化したことは全く空前のことに屬する現象で、次いで廿一日朝入港の連絡船も九百六十名の旅客を乘せて棧橋へ横付けとなり、客の腰かさに乘せて假に頑えた旅客の腹來に赤帽と鐵道係員は血眼となつて奮闘しヘトヘトの有樣である、朝鮮名所の釜山棧橋を朝手古舞ひさせる旅客の急激な增加は昨年末となつて內鮮間の往來が頻繁となつたのも原因であるが赤帽の總師花房元締曰く

內地往きの增加は昨今奥地方の農村から出て來た渡航朝鮮人が殖えて來たとが最大の原因であつて從來男ばかりであつた渡航者が本年に這入り女と子供が多くなつたのが著しく目立つて來た、上陸客は新京奉天方面へ押出す內地人で占められてゐる、昨年とは比較にならぬ盛況であるつてこれから氣候がよくなると共に一層激しくなるでせうこの調子ならば關釜連絡船の大型船に改良することも必要と思はれます

東部慶南の交通網を護る
各關係者が集り交通協會を創立す

【釜山】廿日午後釜山公會堂で釜山土木管區の關係府郡、釜山、東萊、金海、梁山、南山の道會議員郡守、釜山府土木課代表、上田道土木課長、自動車業者代表その他五十名の關係者が會合し東部慶南交通協會を創立、會長坂田文吉、副會長金秉圭（東萊）李正宰（南山）松本鉎一郎（金海）權穆（梁山）である各道議員が推薦された、東部慶南交通協會の創立は近年異常な發達を遂げた慶南道路の保護と交通網の完成に伴ふ地方民との協調を圖ることを主眼とする方針であつて馬山、晉州、昌原、咸陽各土木管區內にも同じ組織の協會を設立し道路行政の圓滑を期する筈

廣州の烈女表彰
己が肉を割いて危篤の夫を救ふ

【廣州】廣州郡西部面下司倉里李佐采氏母堂金氏（七〇）は烈女として去る十七日郡守から表彰され五職假床齊器一組を贈與された

金氏は十四歲の時に結婚し六ヶ年を經て廿歲の時に夫は重病に罹り藥石の効なく遂に危篤に陷つたが金氏は秘かに自分の左股の肉を割いてこれを煎じて夫に飮ませたゝめ一時は持ち直したが再び病勢惡化して夫は不歸の客となつた夫と死別後金氏は貧困と戰ひながら自ら屋外作業、養蠶等に汗を流して働き一方七十餘歲の舅姑に仕へて孝養怠らず遂に一家を建直しその後近族の李佐采、春子に迎へ現在では孫三人曾孫二人の家族で相當裕かに暮してゐる

固城の簡易普校

【□□】慶南固城郡に設置すべき

達城の畜牛生飼 貯藏庫增設

【大邱】達城郡では鄭郡守着任以來牛の生飼を獎勵し目下郡內三個所に貯藏庫を設置して面長以下ケ職員等はこれが指導に努力してゐるが漸次効果が現れ一般農民もこれを實施せんとする機運にあるので鄭郡守はこの機會を逸せず徹底的に生飼の獎勵をなすべく新年度からは貯藏庫を三十庫に擴張しこれに伴ひ指導員も增員して大々的に獎勵することとなつた

春のしのび足 早春だより（その六）

【仁川】凍つた海が黃海の彼方からの微風に解けて、のたりのたりと、のどかな旋律を奏ではじめて、こゝ仁川月尾島には春の足音が日ましに高い、海岸の櫻は、つぼみを一ぱい身につけて、いまにも笑ひ出しさうな風情です

異彩を放つ南洋貿易品展
大邱貿易館から五百點の參考品

【釜山】朝鮮貿易界の花形となつた釜山の南洋進出は四月廿三日大阪商船マドラス丸の寄港によつて活躍の火蓋を切ることになつたが商工會議所では海外發展の機運に拍車をかけるため四月七日から五日間南洋貿易品展覽會を開催する計畫で準備中である、出品の重なるものは大阪府立貿易館から南洋の關係の貿易品を網羅した約五百餘點の參考商品と地元から珠匹雜貨、水產物、果實及加工品、織布、陶器等で釜山を起點とする朝鮮特產品の南洋貿易振興に異彩を放つだらうと各方面から期待されてゐる

自動車々臺檢査

【大邱】慶北道保安課では今春の自動車々臺定期檢査を來月一日から開始し十三日までは大邱府內で十六日から五月三日までは郡部で末岡技手がこれを行ふとになつた

內地財界活氣づく 大邱岡村氏談

【大邱】大邱商店街にイビシヤ、三中井の如き百貨店の出現によつて群小商店は死活問題に直面し商工會議所を中心に磯部商組合組織によつて更生策を樹立せんとしてゐる折柄、內地各先進都市のデパート經營施設を視察し十九日歸邱した大邱イビシヤ百貨店の岡村營業主任は語る

東京、大阪、京都の各方面を見て來たが大資本で經營するデパートも中小商業者もよく合理化された經營法により共存共榮の步調をとつてゐた、一つの大きなデパートに指抗する所謂『横のデパート』は群小業者が豪を團結よくその經營を圖り都つて獨特の顧客吸收策に成功してゐるものがあつた、一般景氣も相次好轉す大傾向で今後益々伸び上る機運は確かに見受けられたこれは經濟界の不況が最低位に於て盛り返すといふよりも非常時に於ける日本國民の胸が出來たといふ證左で前途の強氣は充分に認められた、誠に嬉しいのは一般營業者が薄利主義よりサービス主義に轉換し殊に官營鐵道從業員の接客振りには全く感心した

暗夜に鹽船坐礁
乘組員は暗礁傳ひに避難 船體と積荷は流失

【仁川】忠南唐津郡松嶽面海倉里方永元所有帆船は三名の乘組員と共に鹽その他雜貨（七百圓）を滿載して、去る十九日午後六時仁川港を發し、忠南牙山郡屯浦面屯浦里に向け航行の途中、富川郡靈興島北方約一哩の沖で、暗夜と烈風のため十九日午後九時半頃、乘組員は退潮を待つて、暗礁傳ひに靈興島に避難した、船體、積荷は全部流出し損害は約千百圓位である

蔚山郡內市場の賣上 激增を示す

【蔚山】蔚山郡內十六の在來市場八年中の賣買高は百二十五萬二千九百三十八圓で前年の七十八萬九千二百五十三圓に比すると四十六萬三千六百八十五圓の激增であるこれは一般穀物價格の騰貴と鐵道、砂金防等釀民工事で勞働者の懷工合がよくなつたためである

インチキ酒屋を征伐

【大邱】大邱府の場末に跋扈し社會風紀上にも大きな害惡を流してゐるのが例の『料理屋』である最近大邱府にもこれが跋扈し表面酒類販賣業の看板をあげ公然飮食店の行爲をなし甚だしきはどいサービスによつて客を呼びこれがため飮食店あたりが大打擊を受けることとなるので大邱署では今後嚴重にこれを取締ることになり十九日先づ府內東城町三ノ五都振竇外十四名を科料五圓宛に處し今後を戒めた

渡津橋工事で船舶は惱む
濃霧の季節に向ひ漁業者對策を要望

【釜山】府が目下頻りに工事をすゝめてゐる牧の島渡津橋の架設は港內通航の船舶を惱ましてゐるがこれから濃霧の襲來する時季に向つて一層危險さを增す惧があり漁業者側では港內安全のため適當な方法を講じて貰ふため府へ陳情方を寄々協議中である

美男に油斷は禁物

【仁川】忠南瑞山郡貞美面天宜里韓一龍崔萬秋（二〇）は自分が美男であるのを種に昨年一月頃仁川外里佛教慈悲院內居住の李□順（二〇）を誘拐し同年四月忠南瑞山郡海美面海美市場內飮食店主金島敬方に前借七十圓で賣りとばし、二十圓を渥主に返濟、同五日更に瑞山郡貞美面天宜里飮食店朱潤元方に六十圓で住み込ませ、その金は全部着服し、同樣手段で一ヶ月おきに三ヶ所に住替へさせ二百十餘圓を橫領してゐたことがこの程仁川署に逮捕され、吉岡巡査部長係りで取調べ中であつたが、婦女誘拐の事實が判明、二十三日京城檢事局に送局

若妻を庖丁で脅迫 密陽の强盜

【密陽】十八日午前四時頃密陽郡下南面金山守の妻宋信九（二三）を脅迫し朝鮮庖丁をひらめかし傳金十五圓を强奪した强盜事件は所轄署で犯人搜索の結果同面金在守（二七）の所爲と判明し廿日午前二時逮捕された

納期を延長すれば利子を損する
こてる釜山の坪數割問題 今度は地主が分裂

【釜山】府會の決議により稍々府へ土地坪數割の賦課税が陳情のため上城した西條、松岡、金井、鈴木白石、中島の五府會議員一行は二十日朝白石、中島兩氏だけ歸釜、同日午後緊急懇談會を開催して京城に於ける陳情の經過報告を行ひ併せて十ケ年の受益稅納期延長に關し協議を重ねたが四十一萬五千圓の坪數割に對し十ケ年に延長する場合には實に十一萬五千圓の利拂增加となる關係があり、各議員の意見も甲論乙駁容易に纏まらず午後三時半一先づ閉會し廿二日重ねて懇談會を開き何んとか態度を決定させることになつたが、過般の府會に於て八萬圓の削除を提出した府の提案を肯定する地主と十ケ年延長を主張する强硬派との對立となり地主側が二派にわかれる情勢を馴致するに至り惹いて府會にもこれが反映するものとみられ成行きを注目されてゐる

俺は大統領だ
青年キ印を裝ひ ―新手の渡航戰術―

【釜山】渡航熱に向つて俄に激增した密航渡航を阻止するため釜山水上署では汗ダクの有樣であるが數日前から連日の如く大阪府南河內郡大伴村北郡井松尾三郎長男勝雄（二〇）と名乘る青年が出頭して內地へ歸らしてくれと獸々をこね『俺は大統領元帥で下の關まで軍艦大將が迎へに來てゐる』と飛んでもないことを口走り奇智を發かしてゐたが精神病者にカモフラージして內地渡航を遂げんとする新手の戰術らしく眞物の精神病者か否かを試驗するため廿日正午浮浪罪の名目をつけて留置した、名醫長須江さんも精神病の眞物か僞者かと頭を抱へてゐた

統營の酒騷ぎ 解決の運び

【統營】昨冬、市內六個所の朝鮮酒類造業者が販賣統一の意味で小賣業者に對し現金主義を實施するや小賣業者側ではこれに反對しこれが調停方を郡當局に懇願したが郡當局では沈默を守つてゐるため小賣業者は直接製造業者側に對し毎年三千五百圓宛を小賣業組合に提供方を交涉した結果、製造業者側では三千圓宛を毎年支出しその使途は市內公共團體に双方の名義で寄附する事として圓滿に解決の運びとなつたがたゞその三千圓を小賣業組合に渡さずに製造業者が直接双方の名義で寄附するか否かについて意見纏まらず、なほ交涉を續けてゐる

巢立つ喜び

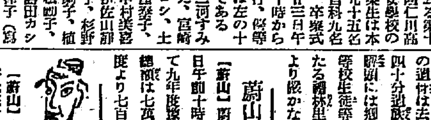

仁川高女 數々の思ひ出を殘して校外に去る第十一回仁川高等女學校の卒業生は本科九十五名補習科九名で、卒業式は廿三日午前十時から擧行、優等生は左の十名である

二河すみえ、宮崎ヨシ、土屋瑩子、中村美啓、伊佐山靜子、杉野駒子、植松函子、島田カシク、野中玉枝、川崎志津子（寫眞はこの順）

◇釜山普通學校 二十日午前十時から第二十四回卒業式を擧行、卒業生は男七七名、女三一名でその內上級學校志望一六名、家事手傳六八名、就職一〇名、內地渡航三名である

◇密陽普通學校 二十日午前十時から擧行

◇密陽小學校 二十一日午前十時から擧行

◇平澤小學校 二十日午前十時から尋常科第廿五回、高等科第廿三回の卒業式を擧行

◇水原小學校 第廿六回卒業式を十九日午前十時から擧行、大河內郡守、梅原邑長、狩名水原署長を始め多數の父兄參列

鎭海高女 廿日午前十時から擧行、知事代理奧根財務部長、鎭海要港部司令官、市村中將以下幕僚其他官民父兄等多數參列、知事の祝辭、市村司令官の訓辭があつた、優等生は左の通り▲李玉淑記念賞金鳳潤▲知事賞植村英子▲愛國婦人會賞加藤カズエ、加門文、元泉光子▲特別賞石川多壽子の諸孃（寫眞は向つて右から金鳳潤、加門文、加藤カズエ、植村英子、元泉光子、石川多壽子）

友鶴殉難勇士の遺骨 鄕里密陽へ

【密陽】過日遭難した友鶴乘組員密陽郡上南面散山里故平田佐七氏の遺骨は去る二十一日午前十一時四十分密陽驛着列車で歸鄕、驛頭には郡市分會、官民有志、初等校生徒等が出迎へ直ちに告別式場たる禮林里小學校に至り莊嚴裡に嚴かな告別式を執行した

蔚山水道工事入札

【蔚山】工費四萬圓を投じ八、九兩年度にわたり施行の蔚山上水道工事の內土工と配水及び沙過池工事の入札を二十日午後一時から邑事務所で行つたが再入札しても豫定額を超過したので九千八百圓で晉州竹本熊次氏と隨意契約した

蔚山水組評議會

【蔚山】蔚山水利組合では二十六日午前十時から評議員會を開催して九年度豫算その他を議決、豫算總額は七萬二千百三十四圓で前年度より七百九十一圓の增加である

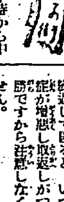

◇【蔚山】十八日午前十時から中谷氏宅で蔚山支廟主催の協議大會を開催、出席者三十餘名で盛會

◇【長連】長連郷校では十七日午前十時から春季釋奠祭を擧行

◇【北青】北青郡廳の家畜檢疫は竹內道地方課長によつて十九、二十の兩日施行

◇【松汀里】面及勞務警主催で十五日早朝から衞生宣傳ビラを各戶に配布し、午後一時から松汀座で衞生に關する講話會を開催

油斷するな!! ぢ（痔疾）は生命とり
新發見のガーリック療法

痔の手術で絶命
生々しい此の事實

二月一日附の都下各大新聞の社會面に上記のやうな見出しで日暮里區の一診療所における悲しいニュースが報ぜられました。犧牲者は山野某といふ痔患者であります。が、此の生々しい事實に對して我々の眞剣に考へなければならないのは、痔が如何に恐るべき疾患であるかといふ事であります。

世間には往々痔をお尻のできもの位に何ぞの樣に輕んじてそれらしい徴候を自覺しても餘程痛みが激しくなるとか多量な出血でもしない限り平氣で放任して置きます。た婦人などは人に知られるのを恥かしがつて秘かに我慢しなければならなくなるまで秘密にして置くために、早く治るべき痔をも重惡な症狀に進行させ果ては前述の如き大なる危險を冒してまで加療を要する結果に立ちいたる場合が尠くありません。

痔が死病と云はれる譯

由來輕い痔でも一寸の油斷で急速に死病になると云はれるのは、肛門の近くが體內汚物排泄の關門である關係から一日として之を休めて置く譯に行かない。隨つて痔に罹れば起きると體內の全抵抗力は總出で自衞作用に熱中する。

斯うして胃も心臓も腎その他諸臓器も無理な活動を餘儀なくされる上、ありつたけのエネルギーが消耗されるので全身の抵抗力は極度に衰へ、こんな時他病に襲はれると一たまりもなくやられて終ふからであります。

危險極まる一時凌ぎ

何の病でも左樣ですが、痔は殊更手當の遲速が結果に頗る大きく影響いたします。近ごろ痔の早期手當といふ事が喧ましく提唱されて來たのは此の意味に於て誠に結構な話であります。が、併し單に手當と云つても用ひる藥が從來の痔藥によく見るおできの吸出しと大差ないものや、一時凌ぎの痛み止では決して治療目的に添はないばかりでなく、そうした姑息な事を繰返して居ると、いつの間にか病症が增悪し取返しがつかなくなるのですから治療しなくてはなりません。

原因を衝く本格的療法

痔は肛門部に張りめぐらされてある靜脈が、便秘、腸病、胃腸病、妊娠、姙娠出産その他色々の事情で壓迫されたり鬱積を來たりして鬱血するのが根本の原因であつてその古血が一箇所へ停滞すればその附近を腫ませたり爛敗させたりするのは當然で、今までの痔藥が決して痔治療に確効を示し得なかつたのも此の病理を衝いた本格的なものがなかつたからであります。

切らずに痛まず しかも根治させる
痔 病因 治療藥發見

新發見「ガーリック療法」として醫家に推稱されてゐるゼロ試寶オセロ痔藥は強烈な特殊成分の蒜を調配した發明藥で、靜脈の鬱血を除き、惡血を排泄せしめると共に藥効成分に含まれるビタミン、アミノ酸、含水炭素等の栄養素の同時作用で健康肉芽の新生を促します。以上の二大作用を主として止血收斂、鎭痛、消炎の諸作用また頗る卓效で痔核（いぼぢ）脫肛（でぢ）裂痔（きれぢ）痔瘻（あなぢ）肛門周圍炎（かゆぢ）痔出血（はしりぢ）等の痔疾治療には最も好適で、切らず痛まず、しかも自分の手で充分な治療效果を擧げられるようになつたのは痔疾患者に取つて見逃し難い福音であります。

因に藥價は痔減膏三十錢・五十錢・一圓・二圓 痔座藥三十錢・五十錢・一圓・二圓といふ低廉さで各地藥店にありますが直送希望の方は發賣元東京市銀座一ノ七オセロ洋行（振替東京七五〇三番）に送料十錢加算の上御註文下さい。

試用藥 無代進呈 說明書

痔の本體が何であるか？明瞭に實驗出來ないやうな今までの痔藥と實效に於て如何ほどの差違があるかをお試し願ふ意味でハガキ申込者に無代進呈します早速左記へ御申込み下さい。（新聞名記入）

東京銀座一ノ七 オセロ洋行

北鮮版

惠山線一走り【C】
あこがれの長白入り
城津支局＝生駒生

森林鐵を辭して八萬山に登れば對岸長白の街が眼前に展開する、絶壁長蛇のやうに山々を縫ふ鐵路の鴨綠江、日滿の仲をとり持つ國際橋、惠長橋、すべてが繪のやうだ。東方には四萬坪の鐵道豫定地が眼下に横たはる。一行は飽かぬ眺めを惜しみながら車上の人となり、惠長橋を渡つて長白に入る。この時國境第一線に婦人記者として活躍する竹原信子さんが同乘、まさに紅一點―國匪兵分遣所長の案内で長白縣公署を訪問、縣長在渉田氏、翻譯參事官等に敬意を表す

◇

縣の人口三萬六千、鮮滿人相半す、長白府は約九百戸、二千八百人、縣内では粟、大豆等を産し、粟は鮮内へ毎年二、三千石出してゐるが、物資の大部分は鮮内から仰ぐ、昨年十一月以來保稅通過が惠山線を通じ麥粉二千七百袋が内地から入荷してゐる

滿洲國々道局の方針によれば長白から臨江、通化を經て山城鎭に至る自動車道路百里を本年中に完成の豫定、我等が待望の鐵道はこゝ長白から臨江、通化を結び奉天に通ずる線、滿洲國の計畫線だが實現の時期は縣長も御存じがないとのこと、一行は通譯の接待で晝食をすませ午後三時殘雪天候へ急ぐ

◇

久枝警長の配慮で武装警官二名が護衛のため同乘、疵のやうに凍結した鴨綠江畔をひた上りに上る、北道溝に來ると鴨綠江採木公司長白分局の流木が江中にとざされながら解氷を待つてゐる、同行の竹原第一線が説明の勞をとり國境の流行歌まで紹介してくれる、約一時間で普天堡着、先づ駐在所に表敬、この日の溫度零下十一度から二十四度、普天堡は惠山鎭から北方五里半、二百五十戸、千六百人の大部落だ、ついで農事試驗場を訪問、小野寺場長不在とあつて田村技手から懇切な説明を聽く―用地は平均標高千百米の玄武岩の台地から成り面積五十四百町歩の廣大なもの、豫算七萬九千圓で農事各種の試驗調査を行つてゐるが、甜菜、亞麻、小麥の栽培は成績良好、從つて製糖、製織、製粉の諸工業は頗る有望だと、放牧場四十町歩に緬羊二百頭を飼育し、小規模ながらホームスパン工場をも開いてゐるが、製品は相當に立派なものだ、國境はこゝから廿六町の高地にあるが、暮色漸く濃く遺憾ながら別れを告げる

◇―◇

筏流しの惠山鎭、對岸には時折匪賊が出沒するといへば殺伐な感じがするが、木材の都であり、また情緒豐かな歡樂境でもある、五月の解氷期になれば氷が緩み鴨綠江には名物の筏流しが始まる、やがてはつゝじの花も咲けばれんげうも咲く、赤煉瓦の洋館も立ち並ぶと水都ベニスを思はせるやうな情趣が湧く、灯ともし頃にもなると爽かな絃歌のさんざめきも江畔に響けば、しつぽりとした粹な音じめも洩れてくる、殺伐な旅愁を慰めるに充分だ

◇

惠山鎭の物價は概して高い、極端をあげると安いものは野菜で高いものは電氣料、從つて瓦斯は數知れずとは惠山人士の話、なすびは十錢で百二、三十もあるが電燈は十六燭が一圓八十錢高いこと全鮮第一、交通機關に惠まれないため、生産コストが高いのと需要戸數の少いことを考へれば高い理由が肯かれる、惠山線鐵道が全通すればこれ等一切の悩みが解消することは疑ひなしだ、金融組合の振興、預金三十七萬圓、貸付十八萬圓、しかも季節的増減が少いといへば相當の餘裕が伺へる

◇

鐵道との連絡線、合水、惠山鎭間を結ぶ共興會社は資本金十萬圓で貨物込、トラック、バス各三十台を持ち惠山鎭と合水、北青、新浦坡鎭及北青、新浦坡鎭間を運行してゐるが、外に惠新、國境自動車もある、合水、惠山鎭間の共興運行車數はトラック六台、バス七台、一月十五日運轉開始以來二月末までに合水發、惠山鎭行二萬近、七千九百近の成績、本月中に十八乘バス六臺を新調配車するさうだが所謂自家用トラックが合水線に約二十臺、北青線に約四十臺の夥しい數に上り、中には自家用の域を超えた脱法ものも多數ある、これが共興最大の悩みである、これ等脱法車の取締りも必要であり、また共興も出來得る限り運賃の低減を圖る要があらう

篤行者表彰

【茂山】既報＝去る一月下旬羅南野砲二十五聯隊が茂山へ耐寒行軍實施に際し茂山人口城川江上橋梁の欄干がないで東馬野砲列の通過困難から欄干急造を請負に出したが晝夜の作業とて請負者がないので、郷里官員消防組長五郎氏大工職が率先出て三名と茂山隊馬丁上野氏の助勢を堅下二十餘度風も凍る夜を徹して二個の橋梁に欄干を急造、砲馬砲列の通過に支障なからしめた篤行に對しこの程支部長中野直三大佐の手を經て同大佐並に帝國鄕軍會長鈴木莊六大將から賞状を贈られた

振興施設の統制
勤農共濟組合は影薄らぐ。
すべて重複部分は合一整理
平北の合理化運動

【新義州】平北道では農山漁村に關する既往設置の施設制度等がかなり錯綜しこれがため連絡を失ひ實績をあげる上に幾多の難點があるので既往の施設及奬勵事項の綜合的統制を行ふべく數年來地方課で研究中であつたが大體成案を得たので近く郡部會議にかけ具體案を樹立することになつた、即ち原則として今後は農山漁村振興關係の施設及奬勵事項の新設はこれを見合せ左の事項につき改善を加へ充分連絡統制を企圖せんとするものである

その一 客年實施された農家經濟更生計畫と昭和三年創設以來滿六年を經過せる勤農共濟組合の合一統制にありこれは農家更生計畫は近き將來全面的に擴充せられると勤農共濟組合事業は凡て更生計畫の内容に包含指導される結果となる、一面農村金融系統は金融組合に統制するの見地からすれば勤農共濟組合事業廢止の方針をもつて兩事業に於ける重複せる部面を漸次整理指導の合理化を圖ることになる

その二 農村各部落には既往奬勵設置にかゝる田作改良組合、産米改良組合、養蠶組合、緬作稧その他數種の組合や稧があるがこれらは何等統一されてゐないので今後これを整理統制する

その三 各種組合及契約の外に民衆が自發的に設立した更生會、振興會等の自治的進展を阻害する嫌ひがあるので今後はこの自治的團體を中心に各種組合を聯系づける

豆滿江架橋
慶興の住民ちかく陳情

【慶興】慶興は豆滿江を渡り八里餘のノウキエ、スコ及ポセフトに至る三國々境に位置し明治三十七八年日露戰役中露國は此の豆滿江に橋を架設して慶興を通過した事實あり又ノウキには二個軍團、所謂四個師團の軍隊を收容すべき設備を有してをり、殊に浦鹽方面に最も近く萬一の場合は結氷中は格別として軍需等の通路としては困難、國們の隘路より他になく住民はこれが豆滿江の架設を痛感し、目下寄々協議中であるが近く當局に陳情書提出方を懇請する筈

廣州郡學校評議會

【廣州】廣州郡では去る十九日午前十一時から郡廳會議室で學校評議員會を開催九年度豫算を審議したが豫算總額は八萬二千四十五圓で前年度より八千二百四十九圓の増加である、新規事業としては南漢山および松坡の兩公普校の學級増加、東部および突馬の兩校新築と簡易學校新設等が主なものである、なほ同日午後二時半から郷校學議會を開き九年度豫算を審議

冬蠅の退治
二十八萬匹

【咸興】咸南衛生課と衛生組合の主催に係る冬蠅取り週間は去月廿一日から廿七日まで道内全般に亘つて實施されたがその結果は道内二十一箇署、總人員四千百七十二人の手で二十七萬八千三百八十二匹の冬蠅が驅除されてゐる。成績優秀な二十人には應木、良風、火鉢、毛布、漆器、食器、洋器、匙、學生鞄、タオル、飯器、シャツ、目覺時計、洗面器、灰皿等朝鮮人家庭向きの賞品を授與する筈

非常時彼岸空
お中日の大吹雪
廿八センチ積る

【元山】十八日は終日風が黄塵を降らし陰鬱な日にお彼岸に入つたらお中日は大雪で明け染めるなど、彼岸空まで非常時だ―二十日朝から降つてゐた春雨が夜になつて雪となり二十一日午前十時頃に至り吹雪となつたが次第に晴り午後三時頃にはケロリと晴れて近來の快晴、積雪量は二十八センチ、スキーも大丈夫

一家から八人も兵隊さんを出す
天杯下賜の榮譽に感激した
非常時軍國謳春譜

【會寧】軍國の春、一家から八名の軍人を出し銀盃を下賜された名譽の家＝會寧邑利通建築請負業安本安藏氏(六一)は今回郷里福島縣から「皇太子殿下御降誕記念のため銀盃一組御下賜」の旨通知があつた、一家八名の軍人を出したのを賞せられて畏くも優渥なる天命があつたもので同氏は天恩に感泣してゐる 同氏は砲兵であつたが次兄德左衛門氏が工兵、三兄賢藏氏が歩兵、外甥直藏氏が歩兵、姪甥氏が歩兵の二弟あり、更に長兄安次郎氏の息三郎氏の工兵、正頭氏の輜重、正衛氏の工兵の三人も入營したといふ稀な家庭である

田園の春―朗らかな春耕

田園の春……まだ草は萌えないが、とけた地中では刻一刻地表さして新芽を伸ばしてゐる、細子龍も何はない、冬眠りの農夫達も蓉然にかゝつた、待ち試してゐたモウ君も朗らかに躍り出した、更生はすべからく自力だ、人も牛も調子あはせて泥みどろで稼ぐこそ實は結ぶ、めざめた農夫達の更生の春は朗らか

御慶事記念
元山の植樹

【元山】皇太子殿下御降誕記念事業として元山府では四月十五日水源地に朝鮮カラマツ七百五十本朝鮮モミ二百五十本合計一千本の記念植樹をなすと

茂山かるた大會

【茂山】中絶してゐた歌留多會は營林署に佐藤選手、郵便局へ岩井名手を迎へて俄然運動中であつたが更に新郵便局長富永氏の着任をみて佐藤、富永、臨川三氏の發起で廿一日正午から梅月樓廣間で本年初回の歌留多會を開催、出場選手約三十名で指頭花火を散らす熱戰を演じ午後七時終了した

春川よ左様なら
イルズさん大變感謝しつゝ
風を押して京城へ

【春川】思ひかけない不時着陸で春川に一夜を明かした訪日イルズ機にガソリンさへ補充すれば何時でも飛べる空の鳥だが五寸に及ぶ雪に妨げられたので正午春川署では出向ふの新北面郡文消防組員を出動せしめ滑走路の除雪にかゝり一方半日を新野旅館で寂目半分に休養したイルズ氏は午後一時李江原道知事、デペール佛領事、マーテル本府嘱託等と自動車で現場に向ひ朝來手入れ中の機關士ブラックス氏と共に出發準備にかゝりこの間記念撮影などする餘裕をみせて、ガソリンを補充して荷物は自動車に託し午後四時十二分僅かに二百五十米を滑走鮮やかに離陸して京城に向け快翔し去つたが出發に際し特に本社春川支局長に對しマーテル氏を通して

こゝに思はぬ不時着陸して警察當局をはじめ郵便局、消防組その他の皆様に非常に御厄介をかけました、殊に江原道知事閣下には道路を種々御配慮に預つたことは決して忘れません、どうか紙上を通じて皆さんによろしく御傳へ下さい

と感謝の意を表した、なほ除雪に又渡船に活動した新北面郡文消防組に對し下飯坂警察部長は金一封を贈つてその勞を謝つた（寫眞は出發間際の記念撮影）

羅津小學校の落成式

【羅津】かねて二萬九千五百圓を投じて工事中であつた羅津小學校舍は去る一月竣功し二月一日開校したが十八日その落成式と開校式を擧行道廳及郡廳員を初め雄基、清津、羅南の建設関係者及羅津在住の官民有志臨席、齋藤學校建設委員長の挨拶並に建設經過報告、柳澤建設委員の工事及會計報告あり甘日支局長の祝辭、倚池惠君の答辭があり式を終へ、引續き盛大な祝宴を張つたなほ羅津建設委員長は午後四時還來の客、學校職員及羅津各町總代等三十名を料亭梅の家に招待し慰勞宴を催した 同校は總面積は三千坪、昨年七月一日より向ふ三ケ年間無料借地で内校舍敷地は八百八十五坪運動場が二千百十五坪、なほ人口道路用地二百七十八坪校舍は木造平家建の假建築で總建坪二百七十一坪、教室は六室である（寫眞上は校舍、下は落成開校の祝宴）

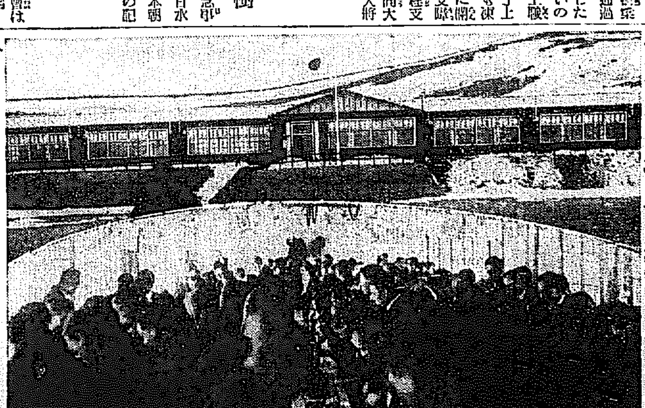

清津商議總選擧
顔觸れだけは揃ふ
候補者不足のまゝで施行

【清津】顔の揃はない珍妙な清津商工會議所議員の總選擧は二十日施行、正式立候補十二名に投票前日推薦届出四名の候補者でどうやら定員の十六名となり、從つて選擧は當落よりも高點爭ひに終始し午前十時咸北道勝利馬爵立會で投票開始、午後三時締切り、直に開票午後四時終了した、結果は次の通り

根石健一（七〇票）國行健助（三八票）四元嘉平次（三六票）植松衍（三四票）安承豪（三三票）水島計次郎（三三票）辛良根（三〇票）高木拾吉（二九票）中村徳之助（二九票）假律胡（二八票）安内鐵治（二四票）小富山精一（二二票）金□國（一六票）松岡茂源（一四票）佐藤清八（一三票）福戸茂一郎（八票）

滿鐵指定組合

【羅津】羅津滿鐵建設事務所出入商工業者二十五名は同業者の親睦と斯業の發展を圖る目的で羅津滿鐵指定商工組合を組織、去る十七日午後六時料亭梅の家に官民三十名を招待し披露の宴を張つた

犠牲の警官
慰問金募集

【會寧】會寧記者團では過般國境第一線で名譽の負傷を負ひ目下咸北道立醫院に入院加療中の張利道氏のため慰問金募集を行ふ事になつた

咸南の理髪試驗

【咸興】咸南道の第一回理髪試驗は左記日程により實施のことに決定した

試驗地	學術試驗	實地試驗
衛生部	四月廿四日	同廿六日
元山署	四月十九日	同二十日
北青署	五月二日	同三日

なほ受驗出願期日は各地共通として四月十二日締切である

產婆試驗

【咸興】咸南道では來る五月十五日學説、同十六日實地の日程で產婆看護婦試驗を行ふ。試驗地は道立咸興醫院、出願は五月五日限り道衛生課宛とし詳細は最寄警察署について承合のこと

優良振興會
金化郡で選奬

【金化】金化郡では自治を促がすべく優良振興會を選奬する事になり廿日午前十時から郡廳會議室でこれが表彰式を擧行した、選奬された振興會は左の通り

一等賞 近東面下所▲二等賞 金化面奈井、遠南面日杨▲三等賞 遠東面長潭、通口面北屯、遠北面高陵

天圖線通關會議

【清津】天圖線の改築開通を前に控へて通關事務の打合會議は二十日上三峰で咲、圖、滿鐵各關係者列席で開催した

白磁陶器即賣會

【平南】平南の咸北道物產陳列館では來る二十四、五の二日間同館西館で會寧製陶所製品白磁陶器の展覽、即賣會を開催する

咸興神社々掌

【咸興】かねて辭意表明中の咸興神社々掌山本三穗氏はいよいよ十三日附引退し後任には京城神社から宮本鉄一郎氏が任命された

城津青年音樂會

【城津】城津男女青年團では基金造成のため來る卅一日午後七時から城津座で音樂會を開催することとなり團長を中心に準備を急いでゐる

人の動き

▲板垣參謀本部附少將 十九日雄基視察一泊羅津へ
▲天野一等軍醫正（元會寧衛戍病院長）十九日發新任地龍山へ
▲朴東震氏（茂山郡守）廿三日三社方面初度巡視へ
▲中川徹氏（茂山郡庶務主任）廿三日永北面郡面巡 方面へ
▲小田徹氏（茂山金組理事）廿二日出張から歸任
▲土居正氏（北鮮記者）廿二日茂山二泊廿二日退茂
▲毛利端川警察署長 十九日城津視察即日辺城
▲大林福夫氏（新任三原郡守）廿一日釜山發赴任
▲齊藤康太郎氏（朝鮮瓦電社長）廿一日東京から歸來
▲水野嚴氏（釜山商工會議所副會頭）同上
▲財田谷五郎（釜山水産會社專務）廿日内地から歸來

螢雪の功

◇咸興小學校 十九日午前十時から第四十七回高等科五十二名の卒業式を擧行、表彰兒童百三十二名。その進路は師範六名、中學三十五名、高女七十六名、商業學校八名、高等科百一名、就職十四名、家事二名、未定十二名其他十名
◇咸興女普 十九日午後一時から第十一回百五十一名の卒業式擧行、表彰兒童百十六名、七十四名は上級學校へ進み七十七名は家庭に入る
◇長津公立普通學校 十八日午前十一時から第二十回卒業式擧行新卒業生五十八名（男五二、女六）（上級學校志願者十一名）
◇明倫講習所（鄕校經營）十八日午後一時から第二回卒業式擧行新卒業生十名（男子）優等生は金觀國君
◇恩源公普校 二十日午前十時から第二十三回卒業式擧行、優等生は田基治、崔非常、崔延錫、崔海筋の諸君
◇恩源各初等學校 ▲古乾原普校廿一日▲安邊普校廿三日▲新山普校廿四日▲恩源小學校、岡山小學校廿五日

370匁の早産兒がどうして育つたか

滿足 に月滿ちて生れ出た子供さへ完全に發育をさせると云ふ事は、難しいのに、それが僅か七ケ月目で、しかも人工早産をした發育不充分の嬰兒を、母乳なしでどうにか人の子にする迄には、皆樣の御想像も及ばない程の苦心でした。早産も決して少なくはありませんが御參考迄に私の經驗を申し上げます。妊娠七ケ月目で母體を助ける爲め、人工分娩の時醫師から「育つ見込みはない。よく保つて三四日？」と宣告されました。何しろ生れ出る時は僅か三百七十匁しかなかつたのですから。

然し私は私の犠牲になつただけに「どうしても育て上げなくてはならぬ。たとひ子供自身に生きる力がなくとも母の愛で必ず育て上げて見せる……。」と固く決心しました。それから一分間も目を離さぬ位に注意して世話を致しました。私は身體が弱いので、どの子供の時も乳の

不足 で困りました。それが今度は早産の故か、一滴も出ません。子供の方も吸ふ力などありません。けれども乳を吞まなければ死ぬのは目に見えてゐます。

病兒の手當

其の時のお母樣の心配つてありません。其の樣な時エレドンと云ふ育兒の哺乳料を與へられると赤ちゃんに神秘的な程效果を現はします。

スク〳〵育つ赤ちゃんでも一度や二度は下痢や胃腸を壊したり……

丁度其の頃は梅雨期でしたから哺乳料をあれかこれかと隨分使つて見ました處偶然お友達から腐敗する虞れのない完全な哺乳料として「こなおちゝ」ラクトーゲンを薦められましたのでラクトーゲンを溶して小さな匙でほんの一、二滴づゝ口に注ぎ込んでやる事にしました。何しろ體力を付けることが第一の急務でした。早産で失敗するのも、大抵乳を充分に飲ませ得ない爲ださうです。

二月 目からはガーゼの玉に乳を含ませたのを、口に入れてやりますとチュチュ吸ひます、それに力を得て今度は日之出乳瓶を買つて來て、ずゝの小さい乳首から吸はして見ました處、追々吸ひ上げる樣になりました。これならば「育つ」と云ふ自信が付きました。それからラクトーゲンの小罐も不足勝になり、中罐、そして今日では三ポンド入りを使ふ樣になりましたがラクトーゲンの罐の大きくなつて來る樣に、子供も日之出の勢ひでよく〳〵と育つて來たのを見た私は筆で盡せない程の苦心だつただけに其の喜びは胸へ溢れませんでした。

私は貴い事實を體驗致しました。それは世話するものに心からの愛と完全なる育兒料ラクトーゲンに依るなら、たとへ早産兒でも又母の乳がなくとも育て上げられない事はない「必ず育つ！」と云ふ事でした。

國際的最高標準車
富士自轉車
百萬突破記念 謝恩大懸賞
日米の自轉車一臺で滿洲一巡遊覧
景品總額十萬圓
詳細は全國著名自轉車店に御照會あれ
富士姉妹車 ケント號 ホドソン號 リーフ號 スポーツ號 鬼號 愛日號
カタログ進呈
模倣車あり 日米商店登録に御注意
製造 大日本自轉車株式會社
販賣 株式會社日米商店 東京・大阪・名古屋・福岡・京城・台北・札幌

書店も驚く大賣行！
婦人倶樂部

四月特大號 大奮發！

これこそお手に入れねば御損です。誰方もスグ書店へ！

二冊一組の大附録

美しいタトウに入れ洩れなく添付

和服裁縫全書

先生いらずの獨習書！婦人方必携の模範的全集!!

●この大附録！痒い所へ手が屆く様な親切な圖解入指導で、和服裁縫なら何から何迄一切誰にもスグ出來るのが大評判！

一冊は 和服類悉くの仕立方と秘訣急所

産着から大人物迄、式服、ふだん着、下着、夜具布團等一切、男女老幼の和服合計六十八種の裁ち方仕立方を發表。それに東都十二大家體驗の結晶になる秘訣急所七十篇も合せ發表（極彩色口繪入り美装の堂々たる單行本です。）

一冊は 新案もの小物百種の作り方

赤ちやん物、子供物、婦人物、袋物、家庭用品を初め趣味と實用をかねた便利な新案物、重寶な小物の作り方、古物繰廻し方小切利用法も悉く發表便利經濟此上なし、是れ一冊丈ても偉い値打！

眞に素晴しい大内容、茲に詳しくはトテモお知らせ出來ません。大急ぎ實物を御覽下さい。

第二附録 漫画絵本 凸凹黑兵衛

栗島すみ子さんが選んだ新流行の訪問着、帯、ショール、半襟、其他色々、合計二千餘人當選で非常な評判！

春の流行衣裳と服飾品贈呈の大懸賞

特價六十錢 大日本雄辯會講談社

●旅行！おつと待てノーシン忘れちや大變だ●

日立モートル

三相用 單相用

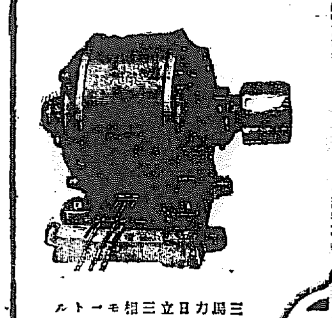

日立電氣ポンプ

淺井戸用 壱号自動式
深井戸用 参号自動式 五号自動式 六号自動式

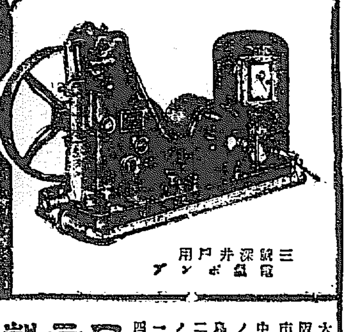

日立製作所 東京丸ノ内

大阪市中ノ島二ノ一四 福岡市多土居町一四 名古屋市新柳町六ノ三ノ一
札幌市南大通リ西十二丁目四 大連市山縣通リ十六 京城府南山町二ノ三一

資本金 五百萬圓
朝鮮火災
本店 京城朝鮮

虚弱に滋養と強壯 無臭ニンニクエキス
滋養 卵油 鰻油
井上又七

自轉車に御家庭に
ナショナルランプ
松下電器製作所

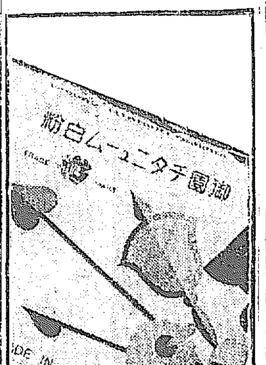

御園チタニユーム白粉

世界で一番良いチタニユーム原料から製した白粉！

ほんの少量で ぱっと引立つ 明朗な化粧上り！

白色 肌色 50セン

タバコのみの歯磨スモカ

への字に結んだ口元も割つて見ればスモカ使はぬ御仁に多し

消化器口中香剤 仁丹

仁丹のめば

お食事に お茶に 煙草に お菓子に すべてが味よくなる

惡疫流行ノ時 氣分惡シキ時 口中惡臭ノ時
音聲ヲ使フ時 執務勉强ノ時 疲勞倦怠ノ時
船車旅行ノ時 運動散歩ノ時 集會觀劇ノ時
宴會喫煙ノ時 食前食後 訪問接客ノ時

是非！御活用下さい

ニッポン「と呼びなさい」
日本はニホンではない
文部省國語調査會で決定發表

【東京電話】文部省國語調査會では國號呼稱統一に決定し二十二日左の如く發表した
『ニホン又はニッポン』と呼び來れる國號の呼稱は、爾今『ニッポン』に統一すること、但し固有名詞にしてニホンと呼び習慣あるもの（例へば日本紀　ニホンキ）等は從前通りとす、又外國へ發送する刊物には國號に『ニッポン』を用ひ『ジャパン』を廢すること

政民慰問使を派遣す

【東京電話】政友會では函館市大火見舞として沖島鎌三、佐藤洋之助兩代議士を派遣することに決定兩氏は二十二日午後二時上野驛發同地に向け出發した、また民政黨では二十二日朝同地市長宛見舞電報を發するとともに午後十時半上野驛發列車で野村嘉六氏を慰問使として特派することとなつた

焦土の函館
更に凄慘を極む

燒死六百五十余人
負傷者約五百、溺死も多數の見込み
長さ一里半に及ぶ燒野原
燒失家屋二萬四千

【東京電話】二十二日午後七時十二分内務省着電＝函館市火災燒失戸數約二萬三千六百戸、罹災人口約九萬二千名

燒死者 約六百五十名多數は間切、海濱に逃れたるも風勢強く、火に追はれ燒死或は溺死せるものなり、この外海濱に逃れ激浪に攫はれたる者數百に上る見込み

負傷者 約四百六十名、收容後間もなく死亡せる者は燒死者の中に算入せり、罹災者收容箇所三十ヶ所、收容人員約二萬七千名

消防狀況 風速約三十米、歩行極めて困難にして屋根を剝がし立木を吹飛ばす程度放水風に切られて火點に達せず、風向ひ定まらず諸所に飛火せるため防禦陣を變へること七度必死的活動をなせるもその甲斐なく前記の損害を蒙れり

遞信省への情報＝廿二日午後五時函館遞信局長遞信省入電に依れば同時刻までの被害は同地警察署の調査により燒失戸數二萬三千八十戸、死亡者約七百名内收容後死亡せる者三百名、負傷者並に行方不明者は約二千名と判明した

主な建物は全滅

【函館電話】燒失せる主なる建物の内譯左の如し
新聞社全滅、市役所、警察署、本願寺別院、電話交換局、函館水電全燒、百貨店燒失、學校全部、カフエー、料亭その他一流商店全滅

【東京電話】内務省公電＝二十二日午後二時内務省着公報に依れば、燒失區域は住吉町、谷地頭町、青柳町、春日町、相生町、蓬萊町、時任町、宿町、東川町、榮町、旭町、西川町、地藏町、汐留町、豐川町、惠比須町、音羽町汐見町、曙町、鶴岡町、若松町一部、鶴岡町、東雲町、大森町、松風町、高砂町、新川町、中濱一部、森川町、鍛冶町、高森町、宇賀ノ浦町、トナセ町

火元判明

【函館電話】今度の恐ろしい大火の火元を出した家は市内谷地頭町七番地の福田八十八方と判明した、出火原因についてはまだ取調べ中である

大吹雪の中に惱む
十餘萬の罹災者ら
燒け殘りの家に詰め込んで收容
死體累々と横はる市中

【函館電話】函館の大火は二十二日午前七時漸く鎭火したが函館公園の高臺から觀望すれば、一望ただ大燒野ヶ原と化し餘燼濛々と立ちこめて、息苦しい異樣な臭氣が鼻を衝く、同日拂曉から降りはじめた雨は

吹雪と化し、多數の避難民は着のみ着のまゝで右往左往し、一時雪崩の如くに東側五稜郭湯ノ川、西側公園、要塞地帶に逃げ込んだ避難民は、段々市内に舞ひ戻つて來たが、宿るべき家を失つた十五萬の罹災民は燒け殘つた辨天町、末廣町、富岡町、豐川町の小學校、官廳、寺院、教會等に押合ひ、へし合ひ、襲ひ來る寒氣と

飢餓に 生色なく、言語に絶した慘憺たる有樣である、前夜來猛火に挾撃された住吉町、大森町、榮町、旭町一帶の住民は猛火を逃れて大森海岸に避難したが大森の波浪にさらはれ、水と火に挾まれて逃げ迷ひ、燒死した屍は累々として海岸に横たはり往年の關東大震災被服廠跡の一大地獄繪卷をさながらである、大森遊廓内の成田山境内に難を避けた多數の市民は大部分

燒死し 焦土に埋もれてゐる、なほ函館駐在の外國官衙ソヴエート聯邦領事館イギリス領事館分館中國辦事處ソヴエート聯邦通商代表部支部などはいづれも類燒を免れた

バラック急設
燒野に開かれた市會

二十二日午後大混亂の中に阪本市長は燒け跡に緊急市會を招集、取敢ず三千坪の大バラックを建設して罹災民を收容することを決議し救護の活動を開始した、鐵道當局は札幌、小樽や内地の知人親戚をたよつて行く罹災民輸送に大童であるが、何分連絡船乘務員の内函館に居住してゐるものが殆んど燒け出され行方不明のものが多いので その狩り集めに大いに苦心し、臨時船を出して青森へ運んでゐる、また井上大湊要港部司令官發廿二日午後二時海軍省着電によれば第一驅逐隊は大湊、函館間及び青森

救護處置に全力を注ぐ
軍艦も材料運搬

函館間の救護材料の輸送運搬に從事し、連絡に任じ、同函館在港中の特務艦野島をして青森、函館間の輸送に任ぜしめてゐる

燒失地火災保險 千二百萬圓
保險會社の大體見込み

【東京電話】火災保險會社は函館市の災害につき鋭意調査中であるが大體の見込みとして同市の火災保險額は約二千四百萬圓位と推算されて居る、而して燒失區域は市の大部分を占めて居るが目拔の場所である末廣町が類燒を免かれて居るので結局燒失區域の契約高は殆んど全市の二分の一で約一千二百萬圓と推定されてゐるがこれは火災保險界未曾有の額である

京城都市美と危險豫防とに
懇談的な警告
本町署が先づ手をつけて
中心地街の整頓をはじむ

今秋施行されるものとみられてゐる京城府の市街地計畫令の公布にさきだち京城本町署では管内に

倒壞の恐れ ある建物も多く、また市街美をきづつける施設もあり、このまゝ放任しておくときは幾多の支障をおこすとみて戸谷署長は田邊保安主任に詳細調査を命じた結果同署より懇談的に

この改良方 をきりだすことになつた、花の四月から秋にかけて觀光客も京城に殺到することゝて本町署の同方針は歡迎されてゐる

米味噌
北海道首腦部 東京で協議

【東京電話】上京中の佐上北海道長官は廿二日午前十時内務省内の北海道出張所に泊土木、羽生拓殖與田産業各部長を招致し函館大火の對策につき種々協議の結果

一、市場協會と交渉し味噌、梅干その他を配給すること
一、小樽米穀倉庫を開いてこれを配給すること
一、札幌にある北海道乳商聯合會に依頼し牛乳一千石を配給すること
一、北海道町村會長に依頼して各方面に義捐金募集をなすこと

等の應急施設を決定した

青森弘前から
軍隊救護班出動
警察衞生班も大活動

【青森電話】青森第十五聯隊青森衞戍病院、弘前衞戍病院、弘前師團司令部等から續々現地に向つて救護員を派遣してゐる一方北海道廳警察部では保安課長以下警官百八十名を派遣、救護班として衞生課長は醫師看護婦等を引率して出動、さらに北海道大學、赤十字その他から應援救護隊が急行したが救護用として取敢ず毛布三千枚、布團三千枚、米六千俵、味噌約卅樽を發送した、又急速に小屋掛けの準備中であるがその他軍隊二百五十名が應援のため同地に向け急行した

四人組のチンピラ泥棒

京城御成町林明石（一七）同朝鮮人秋（一七）蓬萊町四丁目李奉守（一七）太平通二丁目崔（一八）＝の四人はかねてチンピラ窃盜團を組織府内各所で搔つ拂ひを常習としてゐたが、二十一日龍山署に逮捕された

わが身を思ひ出で
貧乏學生に三萬圓
京城のある株屋さん寄附
ゆかし世に隱れ京城高商の奬學金として

學業に志ざそうと努めても金がなくて、やむなく中途で退學する氣の毒な高商學生達のために、私財三萬圓をなげうつて奬學資金に寄附した美談がある——三月上旬頃京城高商校長に同校鈴木(?)校長を通し

高商の學生の中秀才で學資に窮し、苦學するとか、もしくは途中退學するものがあるときいて居るが自分は幼少の折、家計困難のため高等小學校を卒業するなり株屋の小僧をしてこぎつかはれ、幸ひチャンスを得て今日ではどうやら基礎を固めることができたけれども當時學校にいけないのが殘念で、たまらなかつたので、それらの學生もさぞ向學心は燃えてゐるだらうと考へてその資金に三萬圓を寄附し、毎月の利子百圓を學生の奬學のために使用されたい尚自分は絶對に人に名前を知られたくないから永遠に名を祕して貰ひたい

との申出た人がある 岩佐校長もいたく感激し某氏（特に祕す）に面會、氏の好意を深謝するとゝもに、この寄附を快よく受けた、その三萬圓は某氏が家人にも知らせず市内某銀行に預金して居る、そして第一回の奬學金は來月からあたへられるが去る十二日の卒業式にこれを記念するため保證生二名に記念品をあたへた、尚今後の使途については教授會にはかり決定する

感激の校長

岩佐校長は感激しつゝ語る『月百圓づゝ、この學校のつゞく限りの奬學資金です、寄附された某氏の意をくんで絶對に名が人に知れるのは私は絶對にいやです、三萬圓はたとひ私が死んでも家財がなくなつても誰も手をつけぬように某銀行にあづけて居ます、この微力によつて學び僅かな學生でも將來をあやまらないよう、一人前の人間になつてくれゝばそれがなにより です』

一人前の人を一人でも多く
寄附の主語る

寄附の主は明治町二丁目株式現物店主である 自宅に訪れると『私の名を第三者に洩らさないといふならお會ひする』と前提して『こんなと

海軍機墜落し二名は慘死す
一名重傷——八丈島で

【横須賀電話】二十二日午前十時頃追濱海軍航空隊一等航空兵曹工藤三四郎氏は一三式艦上攻撃機を操縦日名丸幹吉海氏を同乘せしめ八丈島新港海岸に着陸の際故障を生じ墜落し工藤、藤原兩氏は慘死、日名丸少尉は重傷を負ふた、より臨時滑走路を作り午後三時四十分發四時大邱飛行場へ到着した

電氣燒モダン饅頭 ちんまん 一個二錢
自家特製 わさび漬 新案容器入 十五錢
本町二丁目 電本局九四五 ちんや

不時着平壤機 無事大邱着

【大邱電話】慶北迎日郡に不時着した平壤飛行聯隊所屬大屋曹長（同乘渡邊伍長操縱）の八八式偵察機は部落民の協力に

四人解放
刑務所危險

【青森電話】函館の大火は大縄町より五稜郭方面に延燒しその爲め函館刑務所が危險に陷つたので囚人全部を解放したが之が警戒の爲め第八師團管下より約二百名を派遣し急船にて急派せしめた

清津港を喜ばせたウインの女優たち
シベリア經由で來鮮 二十一日出帆 天草丸で敦賀に向ふ

廊下が飛び
姑さん死亡嫁は重傷
永登浦の椿事

【永登浦】時ならぬ飯場の風はつひに悲慘にも人命さへ奪つた＝廿一日午後三時頃永登浦副邑長李啓雨氏夫人權氏（五〇）さんが長男の嫁李氏（二二）さんを連れてキリンビール工場を見物すべく近道して永登浦公立普通學校新校舍の廊下を通り拔けんとする際、折悪しく突風のため廊下が吹き飛び權氏はその下敷となり頭蓋骨が粉碎して慘死し、李氏は重傷を負ひ人事不省に陷つた、永登浦醫院に擔ぎ込み應急手當を加へたが妊娠中であり重態であるがどうやら生命は取り止めるらしい

友鶴遭難原因 調査殆ど終る

【佐世保電話】水雷艇友鶴遭難原因は直に査問委員會に附して海陸兩方面に亘つて調査してゐたが二十二日大體終り、委員は二十三日出發歸京する

鷄泥棒

京城府外新堂里二五李春和（四八）は府内東大門署で、鷄專門に荒し廻つてゐる犯人容疑者として嚴探中、廿一日午後八時四十分府内光熙町二丁目城壁上市場に立ち廻つたところを捕まつた、目下自白しただけでも三十餘羽盜んでゐる

冠嶽山心中

【永登浦電話】春にそむいて若い悲戀二人の冠嶽山心中——昔から由緒ある始興郡東面冠岳山三幕寺に去る十四日お午少し前に訪れた若い男女があつたが、その翌日散歩に出掛けたまゝ一向歸らないので、同寺住持洪正厚氏は不審を懷き、附近を探したところ、同寺の裏山松林中でカルモチンを嚥下し相抱いて心中を遂げてゐるのを發見、始興駐在所に屆出で、驚いた部長は現場で檢屍したが男は二十七、八歳、女は二十二、三歳位、遺留品はハンドバックに現金一圓八十錢、金側懷中時計一個並に鄭在哲と印刷した名刺に萬年筆で鄭英姫と女の名を認め、更にその裏面には『吾等は國も家もないから死體は此處にここに埋めて下さい』と走書をしてあつた、身元不詳で死體は東面事務所で假埋葬した、駐在所の報告に依り永登浦署では二十一日午後關係各署にこれが身元を手配した

少年團員らお手柄

廿一日午後九時四十分鐘路四丁目第一劇場前を通行中の京城昌信洞六二九柳順明の婆金氏を突如後ひから突き倒し金簪一本を強奪し走せる住所不定崔某（一七）を附近通行中の京城少年團員李光顯さん（一八）外三名が追跡、格鬪の末取押へ東大門署に突き出した

話題特急

☆……京城神道前の吉見忠太郎さん方の牛小屋で廿二日午前八時ごろ、突然、猛然と犬が吠え出した
☆……何事ならんと、吉見さんや近所の者が駈けつけてみると、これはしたりまだ九ヶ月の仔に對して野良犬が挑戰、仔はお腹のお乳と右の後足に咬みつかれ可愛さうに倒れてゐる
☆……スハ狂犬ぞと、このルンペンの暴れん坊はその場で撲り殺され、飼主は主人に連れられて西大門署へ、こゝで警察醫から豫防注射をうけ、すごく、と引き返した、どうやら生命はとりとめるらしい

〃〃〃〃 隱せぬ線路の血
轢死した妻を暗葬

廿日午前七時五十分頃京元線南倉洞線路上におびただしい鮮血飛散し轢死者のあつた形跡があるので取調べたところ十九日夜府内榮町金興培妻某（二〇）が家庭不和を苦に病み同所附近で列車に飛込み自殺を遂げたが既に死體は家人がコッソリ自宅に運んで埋葬したものと判明した

專賣局の採用試驗

專賣局では二十二日午前九時より全國專門學校長の推薦による者百數十名の中から三十一名の採用試驗を行つた

契約高 貳億餘圓
共保生命
東京市芝區田村町壹丁目

淋病 治療と性病豫防に絶對權威
プラオンギン ケンゴール
本劑は、前東京吉原遊廓吉原病院長として十數年在任せられたる佐藤要先生が多年の實驗と學理に基き最も合理的なる局所殺菌劑として完成發表せられたるものにて、多數專門家の臨床實驗に依れば、淋疾治療劑として最も重要點たる殺菌、消炎三作用の敏速的確にして、治療期間を確實に短縮し得たる點は、絶對に他藥の追隨を許さゞる處とす。而も殺菌力頗る強烈にして〇、五乃至〇、八瓦（尿道粘膜に塗布する程度）の極少量にて、使用一回毎にその效果驚くほどグン〳〵顯はれ、洗滌藥入藥等の如く藥液と共に淋菌を後部に送入する憂なく從つて副睾丸炎等を併發する如き怖れは絶對になく、反つて之等を豫防し得る作用は最も本劑の實證を誇せる處なり。
尚ほ本劑は性病豫防として使用するも、前記の如く殺菌力強烈にして事後數時間後の使用と雖も其の作用は絶對效能を期し得るものなり。
權威ある博士が淋疾患者の是非心得て置く可き日常養生について必要な知識、日常の手當、養生等を親切に書かれた「淋疾と其の治療」と云ふ良書、及文獻其他患者の爲めになる本を今回に限り無代進呈しますから至急ハガキにて直接發賣元へ御申込み下さい。
—要價— 二〇瓦入（約十四日量）三円（特大） 五〇瓦入（約三十五日量）七円 八〇瓦入（約五十日量）十円（普通用以外婦人用にはカプセルを添付す）
東京市芝區三田四國町 日東藥化學研究所 全國有名藥店に販賣す

昭和八年 鐵道傭人試驗問題集 進呈
昭和九年度鐵道傭人採用試驗は近日切迫す本會は八年度試驗問題及び鐵道職業案内並手引を無代進呈す 日本鐵道會

巡査 日本警務學會
入九及師匠氏の巡査志望者は本會發行の巡査試驗準備講義録にて及第必勝せられよ、ハガキで申込次第無代と受驗案内及全國試驗日程表無代進呈す、東京市中野町二ノ三三五

○久子ゼヒ、スグ歸レタノム
手紙も見た何事も承知した、以後は御前の滿足して一生ゆける樣にするから歸らねば居所しらせ、まち居る 卓也

横濱專門學校
高等商業科 貿易科 法律科
生徒募集 校則要郵券貳錢
試驗地 大阪、名古屋、福岡、京城、札幌、東京
（横濱市六角橋）

東京高等鐵道學校
運輸科百名 土木、電機、各科五十名
入學資格＝中學實業學校卒業者 修學年限貳ケ年
生徒募集 四月七日 入學試驗 四月八日（入學案内要郵券貳錢）
願書受付 東京府下赤羽町
本校事務所 東京市麹町區一ツ橋通町一番地（電九段一四二八）
前年度卒業生就職率約七割

英語 考へ方講習會
（期日）自四月四日 至四月八日
日大講習會講師 野原三郎先生出講
福岡市赤坂門 英數學館 電話一五九四六番

古本と雜誌
新本同樣の新刊書籍、京城大學、醫專、高商、法專入學通知次第直に大型參考書を御送致します
府内本町三丁目三三七番 金剛堂書店

花柳病科 皮膚泌尿器科 婦人科
性的障碍・肛門病・血液・尿檢査
黄金町三丁目（若草町交番左入）
宇野医院 電本1890

精液成分を皇漢藥より採取し
血壓亢進・腦・胃腸に
有効な力心（リキシン）を創製
今津佛理博・獨特の新良藥
精取劑で有名な今津佛理學博士は血壓を下げ腦、胃腸及精を強壯にして抵抗力を増すに優れた働を持つてゐる精液の成分即ち細胞の活動素を皇漢藥より新に採取し、これを主劑としてビタミンBを多量に含有せる力心と言ふ新良藥を創製した。本劑は血壓亢進、神經衰弱、慢性胃腸病、腦病、病後の恢復、就職難、性慾減退等に獨特の良効を奏す。二百錠一圓五〇五百錠三圓五〇、千錠六圓五〇で全國有名藥店に有。品切なら大阪市大仁本町三・今津化學研究所へ

外科 植村病院
院長醫學博士 植村俊二 副院長 河野武
京城永樂町二丁目 電話本局二一〇七、二七九一（病院）（自宅）

理想的社交場出現
京城樂園會館
電話光化門1608 2717

年中無休（冷藏貯藏）
平壤栗
本家 久利屋號
平壤府大和町 京城本町一丁目一五八三四番

贊化病院
京城府明治町一丁目 電話本局二四二番
醫學博士 古城憲治
内科 小兒科 入院隨意 普通病室 傳染病室 及

京日案内

恩給 利用者の安全は第一信用のある店を撰び公債を券面同様に新に京城府明治町二ノ九一 江州屋本店
五割店宇平五字開一回五厘一割五十錢割名は一回毎に五十錢増料金は前納の事但就職廣告に限り特に實費にて掲載す

賣地 竹添町三丁目一二一番地ノ一號と三號 一四九坪 御希望の方は電話八四六番へ御問合せ下さい

恩給 取引は迅速手數料五分以内利息月一分四厘以下 永樂町二丁目一三七 丸西商店

恩給 立替手數料時代に鑑み利子低下どし〳〵照會を 京城府元町一丁目一二〇 龍山鐵道前 千田商店 電話龍山一三三八番

少年 數名本年小學校卒業者に限る家庭中の成績優秀者は夜學通學を許す本人と面談す 京城大學病院前 大學堂

小店 員（時計見習）募集 十五六歳の内地人希望者至急來談あれ 太平通二丁目 向井時計店

小店 員數名募集 本年高等小學校卒業の者、確實なる者 府内黄金町一丁目 大和羅紗店

代診 募集 開業医經驗者至急本人來談を乞ふ 仁川山手町 岩井病院

特別案内

外科 内科 花柳病 レントゲン科

慢性淋疾 京城旭町一丁目 島崎病院 電話本局二七三六番

生活の虹 (79)

菊池寛 作
志村立美 畫

捕へて見れば（五）

好意を持つてくれる相手とならば、いくらでも話の出來る利巧な女であるが、かうした頑固な老人にかゝつては、どうしていゝか分らなかつた。

玉香は、老人が新野島屋に、ひどく反感を持つてゐるのを感じると、これはしまつたと思つて

『私、新野島屋の者ですけれども私の家の用事で來たんぢやないんですよ』

と、云ひ直した。

老人の顔は、一寸柔ぐやうにみえたが、しかし同じやうな無愛想なロ調で

『しかし、貴女は藝妓さんでせう藝妓さんに、そんな事を訊かれるわけはねんですよ』

『なぜですの？』

と、玉香は、泣き顔になつてもそろ〳〵訊いた。老人は、玉香の悲しさうな容子を見ると、少しく心が折れたと見え

『新野島屋さんに出てゐたのは、わしの女房の妹ですよ。それの娘は、わしの所にゐますがね、貴女は若いから何も知るまいが、五六年前新野島屋さんの娘さんが、その娘を藝妓にしろ〳〵と云つて、うるさくやつて來たんですよ。わしも、まだその頃生きてゐたその娘の母親もいやだ〳〵と云つて斷ると、おしまひに、（ぢや仕方がないが、藝妓にした方が、却つて出世が出來るぢやないの。こんな家で、大きくなつたら、どうせ女工か何かになるのが落でせう）と云つたぢやありませんか。わしはその挨拶がシャクにさはつたから、それ以來新野島屋から、人が來ても、叩き出してやらうと思つてゐたんですよ』

と、云つた。

『あゝ、さうですか。ぢや、私初から御話しく、お話しすればよかつたわ。私、玉香と云ひますの。此方さんの方も、玉香と云つたんでせう。』

と、玉香が云ふと、老人は一寸昔を思ひ出したらしく、

『さうですか。ぢや、あなたがあれの名前をついでゐるわけですか。』

と、やゝ打ちとけて云つた。

『さうなんですの。ところが、三四日前、むかしの玉香さんの事を探していらつしやるお客さんがあつて、名前をついでゐると云ふので、私に會つて、むかしの玉香さんの事をお訊きになつたんですの。』

『さうですか。それは、何と云ふ方ですか。』

と、老人は急に、時間の温和しい顔付きに變つてゐた。

『その方も、内證にしていらつしやるから、お名前を申しあげていゝか、どうか。でも御立派な方なんですよ。』

『ぢや、その方は死んだ玉香の娘の事もお訊きになつてゐますか』

老人は、三四尺膝をのり出して來た。

『えゝ。さうなんですの、その娘さんの方を探していらつしやるんですわ。』老人は、急に喜色に溢れて、

『どうぞ。まあ、おかけなすつて。』

と、急に頭をペコ〳〵下げた。

將棋新手合（三）

於東京市日本橋區蠣殻町一ノ四　溝呂木將棋所

（圖は前號指了迄の局面）飛角交 平手 先番 ▲七段 溝呂木光治（東京）　一段 樋口義雄（東京）

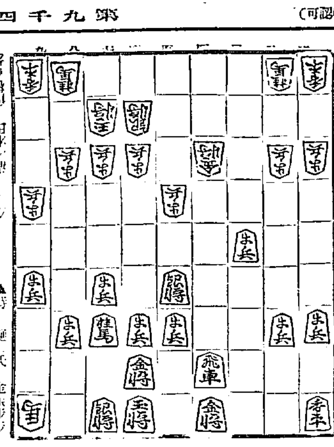

持駒 樋口氏 金銀歩歩

（一）
△六四桂　▲五八金上 △四四歩 ▲六五銀 △三七角 ▲四九飛
△二八角成 ▲七八玉 △四五香 ▲六九飛 △三八馬 ▲八八銀
△九八馬 ▲九九銀打 △八八馬 ▲同 銀 △四八香成 ▲同 金
△同 馬 ▲八六香

（溝呂木七段講評）（一）上手方が四三の金を取れば上手飛車取りであるからそれを利用して六四桂と打ち應手を狙つたのである。

（ト）下手方八六香と打つて攻勢を採つたのは少し早い、茲は三二角と打つて桂香を利して後ちに八筋と七筋から強襲に出る方が優つてゐる。

JODK

けふの番組

廿三日（金）

第二放送

午前七時（東）基礎英語講座（三十二）（終）　岡倉由三郎
同七時三〇分（東）ラヂオ體操
同一〇時　氣象通報
同一一時五分　料理獻立、日用品値段、鮮魚商相場　京城府廳、水産市場發表
正午　時報、今日のプログラム發表
午後零時五分　長唄　寶三の庭　唄 杵屋 佐和　三味線 芳 奴　上調子 と ん 子
同一時四〇分　ニュース
同二時　趣味講座　卓球の話　日本卓球協會　沼 正治
同四時　ニュース、職業紹介事項
同六時（大）お話　時差　山本 一清
同六時二〇分（東）コドモの新聞　村岡 花子
同六時二五分（東）ことばの講座（第二十講）（終）耳のことばと目のことば　神保 格
同七時　ニュース、天氣豫報
同七時三〇分　講演　最近のスポーツ醫學　城大教授醫學博士 中村 兩造
午後八時（東）新内　生ひ顔鶴日
淨瑠璃 富士松富士太夫　同 富士松佐賀次太夫　三味線 富士松佐交　上調子 富士松仲造
同八時三〇分（東）連續ラヂオ・ドラマ（第二回）富岡先生　原作 國木田獨歩、脚色 眞山青果
第一景 大磯の斎藤邸　第二景 同邸接間　時、明治四十二年代

配役
富岡先生　井上 正夫
その娘 お梅　尾上 菊枝
某新聞社長福田　梅田 重朝
某省次官石岡　大東 鬼城
實業家谷元　吉田 興作
江頭家女中とみ　森田 瑠子
秘書官戶谷　山田巳之助
高山　伊志井 寛
大津定二郎　柳 永二郎
江頭侍僕　小堀 誠
江頭の娘ちか子　明石 久子

同九時三〇分（東）時報、ニュース、氣象通報、翌日のプログラム發表

第二放送

午後〇、〇五　同心曲　櫛 明學
同一、〇〇　衛生講座（二）　趙 東秀
同六、〇〇　童謡　三光幼稚園
同六、二五　算術復習講座（十八）　李 俊興
同七、三〇　農業講座（四）　金 雄珏
同八、〇〇　俗謡　張 鶴仙
同八、三〇　流行歌　姜 石燕
同九、〇〇　歌曲　吳 柳色

あすのきゝ物　廿四日（土）

午後〇時五分　ピアノ三重奏　歌劇 お蝶夫人　ヴァイオリン J・F・ファッス　セ ロ 木管 伸光　ピアノ J・B・ストデニー
同二時　常識講座　電氣の利用に就て　原田 德太
同六時（東）クラリネットと管絃樂　クラリネット 進 五郎
同八時二五分（東）歌澤　唄 歌澤 相模
同八時四〇分（東）連續ラヂオ・ドラマ（三回）富岡先生　井上 正夫

卓球の話

趣味講座　午後二時

日本卓球協會　沼 正治

ピンポンは單に子供の遊戯と考へられてゐた時代もあり、今日でも實際にピンポンを見ないでさう考へてゐる人もある、然し今日のピンポンは堂々たるスポーツとして地歩を持つて居り、次のオリムピックの種目の中にもあげられるはずになつて居る。自分は朝鮮の卓球界に對しては今日まで直接知るところがなかつたが、從來内地に遠征された選手諸君の成績、實力からして朝鮮選手の前途は洋々たるものがあると思ふ、私はピンポンに於ても朝鮮が全日本的な地位を築かれんことを心から祈るものである

講演　最近のスポーツ醫學

城大醫學博士　中村兩造

春になる、戸外が好ましくなる、何かから野原でも駈けて見たい氣持ちになる、それは生の躍動といふか、自らなる生くるもの〻欲求である。これをはぐゝみて臨機をはかる、流れに棹さして舟をやるに似てゐる。この意味にかて春は所謂運動のシーズンといへる。ことにスポーツといふものがある。スポーツは趣味と競技といふ意味が含まれてゐる、趣味である以上深入りすることがある、競技である以上他に優越しやうためには、練習に無理をし勝ちであり、自分以上を出さうとしがちである。それは結果として體育にならず、却つて體を弱くすることがありはしないか。多數のアマチュア・スポーツマン、又は何一層多數のスポーツ愛好者に、この點に就ての二の事項をお話したいと思ふ

演藝案内

朝日座　本町五丁目　電本三三六
愈々二十二日二十三日の二日限り　絶對日のべなし　連日大入滿員札止の大盛況
寶塚　天勝大一座
カルメンレヴュー　天華讓。小天勝孃　外六十餘名大座員總出演
面白い…奇術　珍しい…歌劇　美しい…舞踊　其の他大仕掛の絶品

大正館　櫻井町　電本六二三
三月廿二日より封切特別公開　松竹キネマ特別提供右太衛門プロ超特作時代劇　原作並脚色監督…志波西果撮影…與德雄
颱風時代　市川右衛門主演　歌川絹枝共演

女と生れたからにや

浪花館　明治町一　電本三三〇
二十二日封切
爆笑突撃隊　五巻
靴屋の大將　八巻
響け應援歌　八巻

京龍館

想夫憐

古城に咲く花

黒法師

東亞俱樂部

完結 鞍馬篇

中央館
彼女は何故死んだ!?
蜘蛛の怪
浪人祭　全十二巻
さくら音頭　全十二巻

喜樂館
炬火

京城演藝館
酒井雲
三月二十四日より四日間　絶對日延べなし　文部省推薦浪曲界の王座を占むる　全日本浪曲界の新覇者
初日　二日目　三日目　[illegible]

銘酒 **朝の花** アサノハナ

● 頭痛に **ノーシン!**　價藥 [illegible]　發賣元 野口商會

健康兒の榮養
エビオス錠

◎運動を好まず内氣な子供
◎食物に嫌ひが多く常に弱い
◎血色あしく肥れない子供
◎勉强するが根氣なく元氣がない

こうした子達には是非エビオス錠をお服まし下さい。エビオス錠はこうした虚弱兒をして次第に元氣な子供に變へやがては健康兒として賞讃されるやうになりませう

◎優秀酵母劑の偉力

酵母（ヘーフェ劑）の薬効は新聞雜誌に書き立てられて知らぬ人もありますまい。たゞそんな偉効のある酵母劑は新鮮な原料で特許の低温乾燥をやつた活性成分の豊富なエビオス錠をのんでこそ期待出來るんだと云ふことを御記憶願ひます。エビオス錠は酵母劑としては最も完全に近いものだと云ふことは多數の學者の實驗で證明されてゐます

製造元　大日本麥酒株式會社
販賣元　合名會社 田邊五兵衛商店　大阪市東區道修町
合名會社 田邊元三郎商店　東京日本橋區本町

新價值表		
三十日量（三五〇錠）	二	圓
一〇〇〇錠	五圓五十錢	
七〇〇錠	五	十錢
大粒（〇・五瓦）五〇〇錠	五圓五十錢	
一〇〇〇錠	一圓三十錢	
五〇錠	七	十錢

EB 558

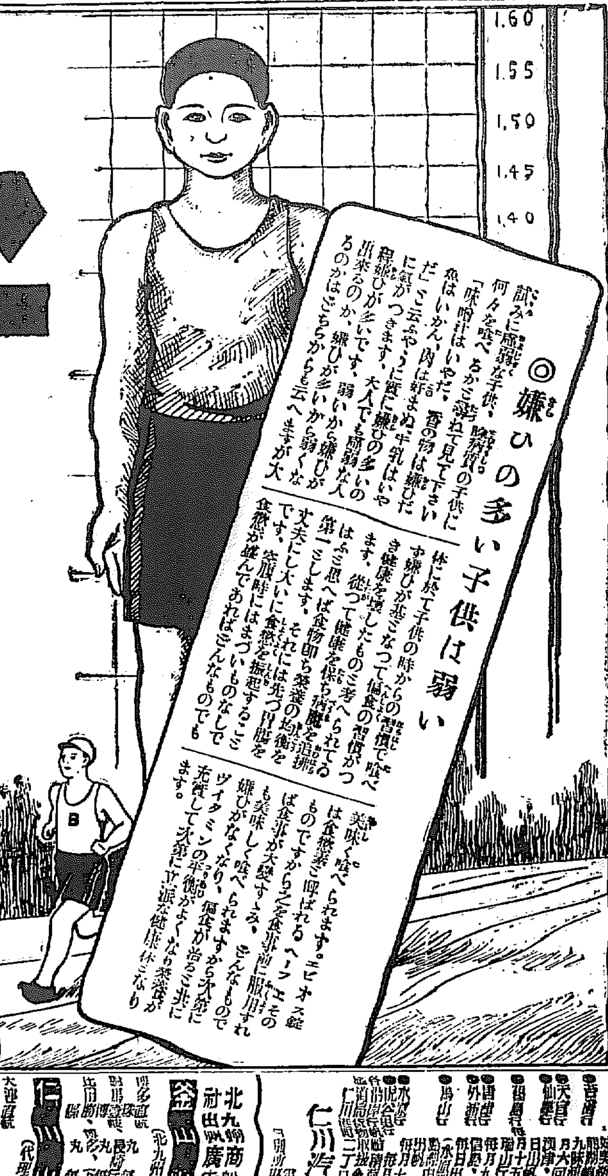

大阪商船出帆

北鮮阪神（門司）急行線　[illegible]
大連直行　[illegible]
大連發　[illegible]
門司基隆直行　[illegible]

大阪商船株式會社 京城出張所

阿波共同汽船出帆

威海衛、芝罘、大連行 利通號
威海衛、芝罘、大連行 共同丸
鎮南浦、大連、天津行 長山丸
代理店 野口商會

島谷汽船定期出帆

大連直行 [illegible]
朝鮮北海道大連線定期
裏日本、北海道、樺太行
鎮南浦出帆　仁川出帆　群山出帆　木浦出帆　釜山出帆　浦項出帆

北海道北鮮線定期

北海道行　清津出帆　城津出帆　西湖津出帆　興南出帆　元山出帆　日滿新航路

仁川出帆豫定

鮮航同盟會 仁川支部

朝鮮郵船定期出帆

仁川汽船株式會社
島谷汽船株式會社 仁川出張所
北九州商船株式會社 出帆廣告
仁川出帆　鎮南浦出帆　釜山出帆

朝鮮汽船出帆廣告

仁川出帆　釜山出帆　木浦出帆

日本郵船定期出帆

歐洲行　豪洲行　靑島行　大連行　上海青島行　鹿兒島行　注文津行　伏木七尾行　塩行　浦行　大阪行　名古屋行　東京行

朝鮮郵船株式會社　京城府大門通り五ノ一